SEVERA ADVERTENCIA A GRUPOS DISIDENTES

SE ENOJO EL PAPA

"Ni Izquierda ni Derecha: Es la Iglesia de Siempre"

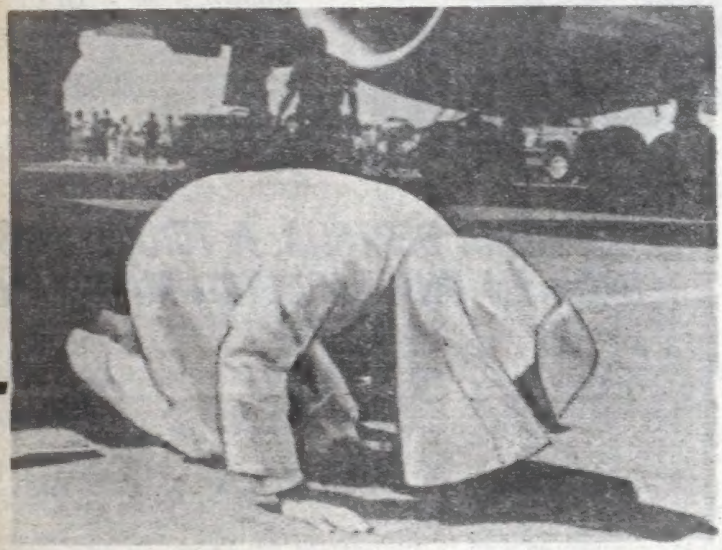

El pueblo mexicano, conmovido por la visita de Juan Pablo II, le tributó un homenaje sin precedentes, demostrando su profunda raigambre católica. El Sumo Pontífice, que al llegar besó el suelo mexicano en gesto de amor, pronunció después una enérgica homilía en la que condenó las desviaciones de izquierda y de derecha. (Páginas 4 y 5)

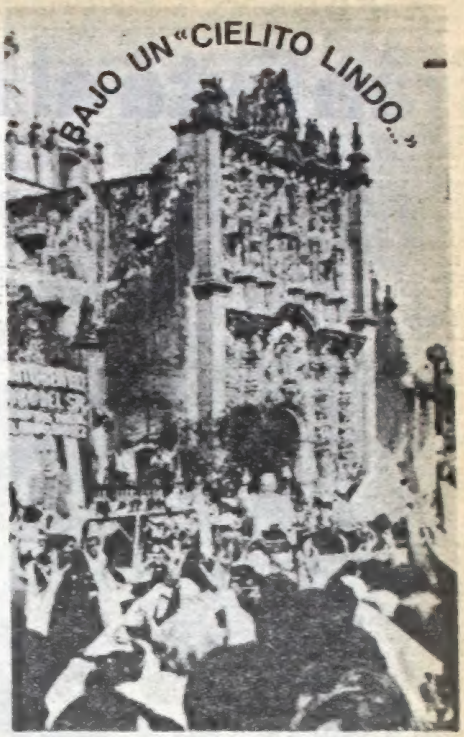

crónica
FIRME JUNTO AL PUEBLO
Año XVI - Bs. As., Sábado 27 de Enero 1979 - Nº 4.930 - $ 250
EDICION DOMINICAL $ 300
RECARGO VIA AEREA $ 25.-

Ramo Automotriz: El Nuevo Régimen

COMUNA: MULTAS AL POR MAYOR

¡No Hagan Agua!

Diversión juvenil. Nuestros futbolistas se tiraron al agua y retozaron con felicidad aprovechando el día de descanso. Mañana, todo será muy distinto. El compromiso es serio: nada menos que contra el invicto Uruguay. ¡A no aflojar!

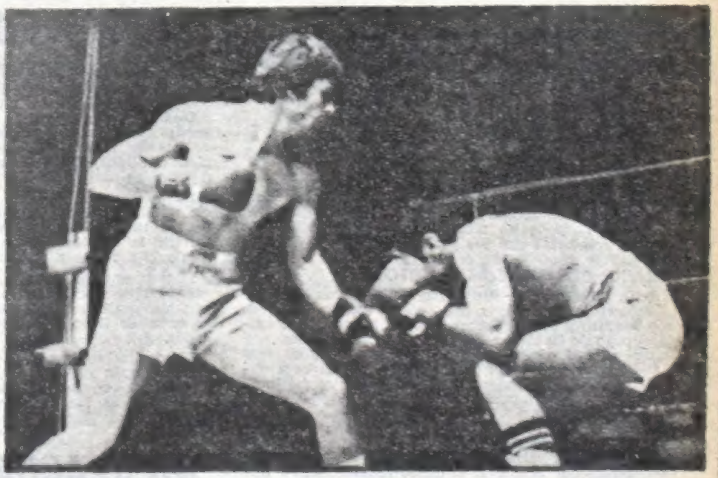

Empató González

Manuel González se despidió anoche en Mar del Plata, del público argentino, con un empate frente a José Vega. Nuestro campeón, que el 14 de marzo buscará en Tokio el título mundial, se desconcertó ante un rival que "copió" a Clay

SANGRIENTA REPRESION MILITAR A PARTIDARIOS DE KHOMEINI

Irán Está al Borde de la Guerra Civil

TEHERAN, 26 (EFE). — Decenas de muertos y centenares de heridos cayeron hoy viernes en las calles de Teherán y en otras ciudades iraníes al enfrentarse el ejército, con órdenes de tirar a matar, con los manifestantes exasperados por el aplazamiento en la llegada del ayatollah Khomeini. Esto provocará una guerra civil.

La céntrica avenida Sha Reza quedó convertida en un campo de batalla, escenario de los peores choques que se recuerdan desde que el soberano iraní abandonó este país hace casi dos semanas.

La violencia, que también dejó muertos y heridos cuyo número varía según diferentes fuentes en las ciudades de Sanandaj, al oeste, y Tabriz, al este del país, hizo de hoy uno de los peores días desde que el pasado 8 de setiembre resultaran muertas cientos de personas.

En total, unas 40 a 50 personas pudieron morir hoy en enfrentamientos con el ejército, aunque estas cifras no son definitivas.

Estos nuevos brotes de violencia fueron provocados por partidarios del Ayatollah Khomeini, líder máximo de los shiítas musulmanes del país —la mayoría de la población—, al ser imposibilitado su regreso al país desde Francia por el cierre de todos los aeropuertos iraníes, que se mantendrá al menos hasta el próximo domingo.

El primer ministro moderado, Shapur Bakhtiar, decidió aparentemente dejar la concertación y adoptar la confrontación con los partidarios de Khomeini, dando al ejército órdenes tajantes de reprimir todas las manifestaciones callejeras, previamente declaradas ilegales por el gobierno.

♦ TRATATIVAS POR EL REGRESO

PARIS, 26 (ANSA). — No es seguro que el ayatollah Khomeini pueda regresar a Teherán el domingo, declaró hoy a la radio francesa el primer ministro iranio Shapur Bakhtiar.

El regreso del líder de la oposición religiosa en los próximos días, sería "un poco prematuro", agregó Bakhtiar.

"Estamos actualmente realizando tratativas con Khomeini y le hemos pedido que nos dé tiempo para organizar su llegada, garantizándole la seguridad completa para su persona", agregó.

Khomeini ratificó, por su parte, que está decidido a regresar a Irán el domingo 28, "para luchar como un soldado contra el colonialismo y el despotismo, hasta la victoria final".

El ayatollah "cuenta mucho con el apoyo del pueblo de Irán, para abatir el poder actual ilegal y para instalar la República Revolucionaria Islámica", dijo un portavoz de Khomeini.

♦ ATAQUE A CAMION MILITAR

TEHERAN, 26 (AFP). — Ocho militares resultaron heridos, tres de ellos gravemente, cuando un comando de hombres uniformados y armados con fusiles ametralladores Kalachnikov, atacó hoy un camión militar en Teherán, según la radio iraní.

♦ LONDRES: OCUPAN EMBAJADA

LONDRES, 26 (EFE). — Unos 25 estudiantes iraníes ocuparon anoche la embajada de Irán en Londres, para pedir la reapertura de los aeropuertos de su país y la vuelta del líder religioso ayatollah Khomeini.

Tres de los estudiantes fueron detenidos y comparecieron hoy, viernes, ante el juzgado, acusados de agresión a la policía.

La ocupación de la embajada comenzó a de la madrugada de hoy, después de que el última horas de ayer y finalizó a las cinco embajador interino iraní, Abdorreza Houshang Mahdavi, interviniera personalmente. Durante la ocupación los estudiantes expulsaron a 15 funcionarios del lugar y rompieron retratos del sha.

♦ KISSINGER CRITICA LA ACCION

WASHINGTON, 26 (DPA) — El ex secretario norteamericano de Estado, Henry Kissinger, censuró al gobierno de Carter por haber permitido la "caída" del sha de Irán, después de tantos años de apoyo. En una cena celebrada anoche en Port Chester, Nueva York, por 450 republicanos del estado, Kissinger subrayó que los Estados Unidos están obligados a ayudar a sus amigos. Y añadió: "No tenemos tantos amigos en el mundo como para poder mostrarnos altivos ante aquellos que apoyaron a nuestro país durante treinta años y que nunca nos extorsionaron".

♦ UNION DE SIRIA E IRAK

DAMASCO, 26 (AP) — Siria e Irak realizarán una reunión al más alto nivel el domingo próximo para ratificar su reconciliación después de una pugna de diez años.

Los dos países se proponen establecer una plena coordinación política y militar, pero no se ha anticipado cuál podría ser el alcance de esa unión.

Irak y Siria acordaron en octubre pasado poner fin a sus pugnas, surgidas de una escisión en el Partido Baath, que gobierna en ambos países, para contrarrestar los resultados de un tratado de paz separado entre Israel y Egipto.

La artillería pesada fue usada en el aeropuerto de Teherán para desalojar y dispersar a millares de adeptos al líder Khomeini, que esperaron en vano su regreso. (UPI)

SIN EL APOYO DE LOS COMUNISTAS TAMBALEA GOBIERNO DE ANDREOTTI

ROMA, 26 (EFE). — El Partido Comunista Italiano (PCI) decidió hoy viernes abandonar la "mayoría parlamentaria", poniendo al primer ministro italiano ante la alternativa de negociar una nueva mayoría o convocar a la elección de un nuevo Parlamento.

El abandono del PCI lo anunció su secretario general Enrico Berlinguer, al término de una reunión colegiada entre los cinco partidos —Democristiano, Comunista, Socialista, Republicano y Socialdemócrata— integrantes de la "mayoría".

Al salir los comunistas, salta el sistema de gobierno constituido el pasado 16 de marzo: un gobierno monocolor democristiano apoyado en el Parlamento por los partidos políticos más importantes del país, bajo el lema de salvar la emergencia con la unidad.

Es probable que el presidente del gobierno, Giulio Andreotti anuncie su decisión el próximo lunes tras consultar con el presidente de la República, Sandro Pertini.

Aún no hay indicios de cual camino elegirá Andreotti: negociación o elecciones anticipadas.

♦ "BRIGADAS ROJAS"

La organización ultraizquierdista italiana Brigadas Rojas se atribuyó de forma inequívoca el atentado que costó la vida al obrero comunista genovés Guido Rossa.

Las Brigadas Rojas lanzaron durante dos días varios comunicados contradictorios —unos afirmativos y otros negativos sobre la ejecución del atentado— hasta anoche, en que reconocieron formalmente la autoría del asesinato.

♦ ATENTADO

ROMA, 26 (AFP). — Un periodista muerto y dos personas heridas es el balance de los atentados terroristas.

En Palermo, Sicilia, el encargado de la Sección Judicial del diario "Giornale Di Sicilia", Mario Francese, de 54 años, fue muerto a balazos cuando se disponía a regresar a su domicilio.

En Roma, el ex candidato a la Cámara de Diputados por el neofascista Movimiento Social Italiano, el doctor Nicolina Nuasca fue herido a balazos

LA EXTREMA DERECHA, A TIROS, CAUSA TERROR EN UNA FACULTAD MADRILEÑA

MADRID, 26 (EFE). — Cinco estudiantes y un conserje de la Facultad de Derecho de Madrid resultaron heridos hoy cuando extremistas de derecha enmarcarados y armados de pistolas, porras y cockteles Molotov irrumpieron atacando a medio centenar de estudiantes que en ese momento se hallaban en el "hall".

Los veinte atacantes huyeron a continuación en tres coches, uno de los cuales fue localizado por la policía en la otra punta de la ciudad y sus cuatro ocupantes detenidos.

Testigos dijeron que los asaltantes gritaron "Viva Cristo Rey", leyenda característica del grupo ultraderechista "Guerrilleros de Cristo Rey".

En el "hall" de la Facultad, los agentes recogieron casquillos de bala y comprobaron que habían sido lanzados cocteles Molotov.

Un estudiante dijo que los estudiantes de reputación ultraderechista habían abandonado la facultad poco antes del asalto.

La tensión política en la Facultad subió de tono ayer cuando grupos de izquierda retiraron un cartel que había sido colocado por derechistas.

Exigía amnistía para los implicados en el asesinato de cinco miembros del Partido Comunista —cuatro de ellos abogados del fuero laboral— perpetrado en Madrid hace dos años.

♦ NAVARRA: HUELGA

MADRID, 26 (AP). — Todas las actividades en la provincia de Navarra, en el norte de España, quedaron paralizadas hoy debido a una huelga de alrededor de 120.000 obreros y empleados contra la escala de aumentos salariales de entre un 11 y un 13 por ciento fijada por el gobierno.

Fuentes oficiales informaron que el índice del costo de vida se incrementó en un 16,5 por ciento en el año 1978

Algunos patronos navarros amenazaron con un cierre de las operaciones.

Mientras tanto aerolíneas Iberia, propiedad del Estado, anunció que alrededor de 20.000 empleados —excluidos los pilotos— irán a una huelga los días 6, 9 y 14 de febrero, en demanda de un nuevo convenio de trabajo.

Murió "Star", no Era una Vaca Cualquiera

crónica EN EL MUNDO

WASHINGTON, 26 (DPA). — La vaca más vieja de Estados Unidos, una celebridad del Estado de Wisconsin llamada "star", murió a los 39 años de edad.

Esta es una edad bíblica para las vacas y corresponde a 239 años humanos, calculándose que, a lo largo de su vida, "star", que parió 30 terneros, dio 160 mil litros de leche.

Según el "libro de los records" la edad de "star" fue sobrepasada solamente una vez por una vaca de Gales, que murió a los 40 años.

♦ ATRACO: DOS POLICIAS MUERTOS

TOKIO, 26 (UPI). — Un joven armado con una escopeta recortada mató hoy a dos policías de un banco de Osaka y mantuvo como rehenes a unas 36 personas, exigiendo el pago de 50 millones de yens (251.256 dólares).

El desconocido, descrito solamente como de poco más de 20 años, usando anteojos para el sol y con la boca cubierta con una tela blanca, entró en una sucursal del Banco Mitsubishi unos 30 minutos antes de la hora fijada para terminar sus operaciones

Más de 11 horas después de haber creado el pánico en el banco, el pistolero se negó a poner en libertad a los rehenes y a que le enviaran alimentos.

Dos agentes que acudielon al banco respondiendo a una alarma secreta fueron baleados por el pistolero. También dos empleados del banco fueron heridos.

♦ DIEZ CADAVERES EN GUATEMALA

GUATEMALA, 26 (AFP). — Diez cadáveres fueron encontrados en distintos lugares de Guatemala, todos ellos con impactos de bala. Un telenoticiero del país calificó el día de ayer de "jueves negro", por el trágico saldo de asesinatos.

Además del ex canciller Alberto Fuentes Mohr, asesinado la noche del jueves, también fue victimado Ricardo Martínez, fisioterapista del Seguro Social

DESCARRILO TREN RAPIDO EN DACCA: 72 MUERTOS Y MAS DE 200 HERIDOS

DACCA, Bangladesh, 26 (UPI). — Por lo menos 72 pasajeros perecieron y unos 200 resultaron heridos, cuando el tren más rápido de Bangladesh descarriló hoy, según dijeron las autoridades.

La información original dada por la radio a toda la India dijo que 500 personas habían muerto en el desastre, pero luego corrigió la cantidad diciendo que se trataba de 72 muertos y centenares de heridos.

El tren expreso llamado "Cohete" se precipitó en un canal de irrigación cerca de la estación Chaudanga, unos 250 kilómetros al oeste de Dacca, informaron las autoridades.

El tren, sobrecargado de gente —con muchas personas viajando en el techo como se acostumbra en Bangladesh— llevaba unas 2.000 personas, incluidas unas 1.500 que iban en los cinco vagones que saltaron de las vías.

Las autoridades dijeron que recobraron 72 cadáveres después de cuatro horas de búsqueda, doce de ellos eran de mujeres y niños.

♦ AUMENTARIAN LAS VICTIMAS

El subcomisionado de la región de Kufhdia acudió al lugar con un equipo de médicos, y consideró que "el número de muertos aumentará cuando se recuperen todos los cuerpos que quedaron atrapados entre los restos del expreso".

El subcomisionado teme que el descarrilamiento haya sido obra de saboteadores, porque se descubrió que una parte de la vía estaba "desunida".

El magistrado Daricgul Islam, que visitó el lugar, dijo que el maquinista trató de detener la marcha del convoy cuando vio la desunión en los rieles. El conductor pereció en el accidente y su asistente resultó muerto.

NICARAGUA: HUBO MAS ATROCIDADES

MANAGUA, 26 (EFE). — Asesinatos, paros médicos, huelgas de hambre, asaltos, un atentado y la recaptura de ciudadanos libertados por la amnistía de diciembre, se agregan a la ola de violencia ya entronizada en este país centroamericano.

Dos soldados de la guardia nacional perecieron en las últimas horas: Abelino Dávila, muerto durante un rápido ataque a la quinta sección de la policía en esta capital; y Horacio Flores, atacado a balazos por dos jóvenes sandinistas en pleno mercado de Masaya, ciudad a 30 kilómetros hacia el Oriente de aquí

Un sacerdote llegado de la zona norte del país denunció lo que llamó "detenciones arbitrarias, violaciones de mujeres y más desapariciones de campesinos después de haber sido arrestados por patrullas militares" y detenidos en la cárcel.

TOWNLEY, RARO TESTIGO: RECESO HASTA EL LUNES

WASHINGTON, 26 (AP). — El caso Letelier entró hoy en receso hasta el lunes después de seis días de intensos interrogatorios en los que el ex agente secreto chileno, Michael V. Townley, se evidenció como un dudoso testigo.

El jurado puede entender que sus acusaciones contra los tres exiliados cubanos que le ayudaron en el asesinato del ex canciller Letelier entrañan nuevas mentiras.

El sistema judicial norteamericano establece que si hay dudas sobre la veracidad de las pruebas se impone la absolución.

♦ A CHILE

SANTIAGO, Chile, 26 (EFE). — Paul Goldberger, abogado que defiende a los cubanos procesados en Washington por el asesinato del ex canciller Orlando Letelier y su secretaria norteamericana, viajará a Chile

¿QUE BUSCAN LOS ESPIAS CHILENOS EN PERU?

"UN PROBLEMA PARA EL CONTINENTE"

Bulnes Sanfuentes, declarado "persona no grata" en Perú, llega a su mansión de Santiago, Chile. Lo recibe su hija. "El Marqués" vuelve a sus "buenos modales".

ULTIMA NOTA:

Los oficiales Sergio Jara Gerhard y Alfredo Andobazgui Alvarez y el suboficial Durand, todos de la Armada de Chile, cometieron un error. Ellos y, ante todo, quienes los mandaron. El 14 de diciembre, cuando emprendieron su excursión fotográfica, hacía ya dos meses que el suboficial peruano retirado Julio Alfonso Vargas Garayar había sido detenido en Talara por actividades de espionaje dirigidas desde la embajada chilena. Los servicios de inteligencia peruanos estaban sobre aviso. Ese error, sin embargo, tiene explicación: no había tiempo que perder. El conflicto limítrofe en el extremo austral del Continente era un tiento del cual Chile tiraba cada vez más, y en cualquier momento podía cortarse. Por el Norte, los límites actuales de Chile son cicatrices abiertas desde hace un siglo, por las que sangran todavía Bolivia y Perú. Chile quiere penetrar en el Atlántico pero no descuida, por supuesto, el Pacífico, donde Talara y La Joya son, en territorio peruano, dos puntos estratégicos vitales.

El dramático caso de Vargas Garayar permitió descubrir una red de espionaje tendida en Perú con la participación del agregado aéreo en la embajada de Chile, general de brigada Vicente Rodríguez Busto; el agregado aéreo adjunto, mayor Carbajal; el oficial de inteligencia Ricardo Aqueveque y el consejero administrativo Julio Chiminelli. El gobierno peruano del general Francisco Morales Bermúdez decidió guardar reserva sobre el episodio, pero ordenó a su canciller, José de la Puente, que convocara al embajador chileno, Francisco Bulnes Sanfuentes, y le exigiera retirar de Perú a los funcionarios comprometidos en la maniobra. Más tarde, el canciller declaró a la prensa peruana: "Donde viene la desilusión, una cierta sorpresa, la mortificación, es cuando, al poco tiempo, se produce el caso de Talara" profagonizado por Durand y la gente del "Beagle". "Las fotos encontradas mostraron una serie de ubicaciones vinculadas a nuestra seguridad", agregó el canciller.

El 14 de diciembre, el ministro de Marina de Perú, vicealmirante Jorge Parodi, se comunicó con el de Chile, José Toribio Merino, para protestar por ese segundo caso de espionaje. Merino, conocido por la opinión pública argentina a través de sus fanfarronadas belicistas, quiso restar importancia al asunto, pero el gobierno peruano resolvió expulsar del país al capitán del "Beagle", su segundo de a bordo y Durand. Los tres fueron embarcados al día siguiente en un avión Avro de la Fuerza Aérea Peruana, rumbo a Santiago, y el "Beagle" soltó amarras vigilado por tropas.

Las autoridades peruanas trataron de seguir manteniendo tan delicados hechos dentro de una prudente discreción, pero el semanario limeño "El Tiempo" hizo detonar la bomba en su edición del 20 de noviembre. Se suscitaron entonces encendidas polémicas acerca del severo castigo impuesto a Vargas Garayar y la aparente lenidad con que se había tratado a los agentes chilenos. Desde Santiago, el general Augusto Pinochet envió a su ex ministro de Defensa y actual director de la Comisión Nacional de Energía, general Herman Julio Brady Roche, para que explicara los casos de espionaje como "lamentables y desgraciadas iniciativas de algunos funcionarios de la embajada en Lima".

Esas explicaciones no fueron satisfactorias para la opinión pública peruana, pero el canciller José de la Puente aclaró al semanario "Caretas", durante una entrevista realizada a principios de enero: "En este segundo caso, la advertencia al embajador y al gobierno de Chile fue muy severa. Les dije que era la última vez que actuábamos así. En la siguiente serían aplicadas todas las disposiciones del Código de Justicia Militar". Y añadió: "En todo caso, se quiso evitar confrontaciones en ese momento y yo creo que se actuó bien. Porque me pregunto, ¿deberíamos haber suspendido relaciones con Chile o declarado persona no grata a su embajador? Yo creo que no".

Sin embargo, el 20 de enero, dos horas y media después del fusilamiento de Vargas Garayar en el cuartel Bolívar de Lima, la cancillería informó que el gobierno militar había resuelto el día anterior declarar "persona no grata al embajador de Chile en Perú, don Francisco Bulnes Sanfuentes, pedir su retiro inmediato" y llamar al embajador peruano en Santiago, general de división retirado Guillermo Arbulú Galliani, quien ya estaba de vuelta en el país.

El domingo 21 por la mañana Bulnes Sanfuentes subió a un avión para emprender el retorno a su patria. Bulnes Sanfuentes es profesor de Derecho, militó en las filas del conservadorismo, y en Chile le llaman "el Marqués" por su ilustre prosapia oligárquica y sus "buenos modales". Antes de partir, un periodista peruano le preguntó si en efecto había estado vinculado con los casos de espionaje, y "el Marqués" le respondió furibundo: "¡No sea usted imbécil!", exasperación que habrá sonado seguramente como el estallido de una bomba en los dulces oídos de sus compatriotas más aristocráticos.

Por los mismos días, el diario limeño "Correo" publicó este comentario: "El espionaje chileno demuestra —una vez más— la prepotencia, el abuso y la total carencia de escrúpulos y de solidaridad americanista de este país (Chile), el cual se está constituyendo en un verdadero problema para el continente".

Ahora, Bolivia denuncia también casos de espionaje chileno en su territorio. Habrá que resolver el problema en [illegible]

¡BLOQUEADOS!

• Jaque de Bolivia y Perú a Chile

LA PAZ, 26 (EFE y AFP). — La ruptura de las relaciones entre Bolivia y Chile "es **total**", declaró hoy el presidente de la Junta Militar de Gobierno, general David Padilla Arancibia. Entretanto, el canciller, Raúl Bothelo, confirmó que dos ciudadanos chilenos fueron conminados a dejar el territorio boliviano por haberse comprobado su implicación en actividades de espionaje. Por otra parte, el embajador boliviano en Lima, Walter Montenegro, calificó de "muy buenas e inmejorables" las relaciones entre Bolivia y Perú y dijo que este país "mantiene buena y plena disposición para contribuir a la solución del actual enclaustramiento geográfico de Bolivia".

Como se sabe, la Junta de la Comunidad de la Ciudad de Cochabamba había exigido que la ruptura de las relaciones diplomáticas entre Bolivia y Perú fuese "perfeccionada" mediante la suspensión de toda relación económica y comercial. Al responder a ese planteo, el presidente de la Junta Militar de Gobierno manifestó que "la ruptura de relaciones con Chile implica todos los aspectos, con la sola excepción de la presencia de una delegación consular".

Hoy se informó en esta capital que el gobierno boliviano ha dispuesto una amplia investigación sobre la existencia de una vasta red de espías chilenos. Esa investigación será realizada por las fuerzas armadas, a través de sus servicios de inteligencia, el Ministerio del Interior y la cancillería. Una comisión de esta última se trasladará a la ciudad de Santa Cruz, situada a 900 kilómetros al este de La Paz, para verificar las denuncias sobre espionaje. Se asegura que Santa Cruz es el centro de las operaciones de la red de espionaje chileno en Bolivia, y la información que se posee al respecto es evaluada por la inteligencia de las fuerzas armadas, según el informe oficial de hoy.

El ex ministro de Trabajo y ex asesor de las Naciones Unidas, Aníbal Aguilar, dijo que el gobierno del general Pinochet dispuso la aplicación del "plan Alpaca" en Bolivia y Perú, para conocer datos estratégicos de las dos naciones, y señaló que en las actividades de espionaje en Bolivia está involucrado un número de chilenos difícil de precisar. La red, agregó, trabajaba sincronizadamente en los dos países.

El canciller Bothelo se negó a suministrar la identidad de los dos chilenos expulsados, pero informó que uno de ellos se desempeñaba como experto internacional. "Serán las investigaciones del caso las que permitan observar la magnitud de la presunta actividad de espionaje", agregó.

Fuentes políticas locales aseguran que los espías chilenos trabajaron intensamente en los últimos años y lograron valiosos datos sobre cuestiones vinculadas a la seguridad nacional y el potencial económico del país, además de las posibilidades de desarrollo que tienen las diferentes zonas de Bolivia. En varias oportunidades, políticos e instituciones cívicas dieron la voz de alerta, pero las autoridades locales no concedieron importancia a esas versiones.

En cuanto al embajador Montenegro, que llegó a La Paz para informar al gobierno sobre sus actividades, hizo conocer el propósito peruano de construir un ferrocarril de "alta capacidad" entre el puerto de Puno, en Perú, y la localidad de Desaguadero, en la frontera con Bolivia, lo que permitirá incrementar el comercio de importación y exportación entre las dos naciones y aliviará de algún modo los problemas emergentes de la mediterraneidad boliviana. Montenegro añadió que Perú se ha mostrado en todo momento solidario con Bolivia en la esperanza de obtener una salida al Pacífico, que le fue arrebatada por Chile en la guerra librada hace un siglo.

Al referirse al centenario de esa contienda bélica, Montenegro informó que Perú la recordará con actos de carácter cívico y académico. En Bolivia, en cambio, se busca dar a la conmemoración un marco de mayor solemnidad, para convertirla en una manifestación más de reclamación de las costas usurpadas en la guerra de "conquista" que se desarrolló en 1879.

Bulnes Desata una Enconada Polémica

LIMA, 26 (AP). — El diario gubernamental **"La Crónica"** afirma hoy que el ex embajador chileno Francisco Bulnes, declarado persona no grata por el Perú, ha formulado declaraciones **"inaceptables"** que **"comprometen algo más que su persona"**.

Bulnes denunció en Santiago una supuesta campaña revanchista y antichilena tras su retiro de este país como resultado de actividades de espionaje que involucraron a funcionarios de su embajada y determinaron el fusilamiento de un suboficial peruano acusado de traición a la patria.

Algunos párrafos del editoial, con el título de **"El desacierto final"**, expresan lo siguiente:

"El clima antichileno al que se refiere, que no es sino un clima propetuano, no es la causa del espionaje, sino al revés. El mismo afirma que las relaciones chileno-peruanas se hallaban en «un nivel de amistad y cooperación tal vez nunca alcanzado hasta entonces». Si ello es así, de dónde surge entonces el «clima antichileno»".

Podemos adelantar la respuesta: Surge de los actos de funcionarios civiles y militares chilenos en nuestro territorio.

"Toda esta historia es un poco como si alguien ingresa a la casa de uno y le falta el respeto a uno de los propietarios, para luego quejarse de la reacción indignada de éste calificándola de revanchista y acusándola de dañar las cordiales relaciones previas al acto condenable.

"El Perú, como se ha dicho ya... en otras ocasiones, tiene un historial del que no ha de avergonzarse en sus relaciones exteriores. No somos agresores y lo que ahora tenemos es menos y no más de lo que teníamos en el pasado en lo que a territorio se refiere.

"Recordarlo no es ser «revanchista» y rendir homenaje a nuestros héroes y mártires —víctimas y no victimarios— es nuestro derecho y nuestra obligación. No odiamos a ningún pueblo de la Tierra, pero, al mismo tiempo, no volveremos a tolerar que se nos provoque, agreda o intente cercenar.

"¿Habrá alguien sobre la faz de la Tierra que nos condene por ello? Lo que no queremos, sencillamente, es que se repita no solamente nuestra propia historia en este contexto, sino en general la pésima experiencia del apaciguamiento. Si hubiere alguna ambición perjudicial para el Perú en alguna parte, y ojalá no sea así, debe quedar, y ha quedado ya, firmemente establecido que tal ambición no prosperará. Y no prosperará porque tenemos la razón y el derecho, y los medios necesarios para defenderlos. **Al pretender justificar lo injustificable, el ex embajador Bulnes ha vuelto a demostrar lo acertado que fue declararlo persona no grata**".

♦ CENSURA

LIMA, 26 (UPI) — El gobierno suspenderá a los medios de comunicación que realicen pronunciamientos que **"ostensiblemente"** comprometan la soberanía nacional y el prestigio del Perú en el ámbito internacional y **"en contra de la seguridad nacional"**.

Los medios de información que serían objeto de esa medida, los determinará el Ministerio del Interior, según un dispositivo legal aprobado por el Consejo de Ministros.

"BOLIVIA ES MUY POCO ORIGINAL"

SANTIAGO, Chile, 26 (AP). — El canciller Hernán Cubillos dijo hoy que su gobierno ya estaba acostumbrado a que **"cada cierto tiempo"** Bolivia **"nos invente cosas de este tipo"**, al comentar informes sobre el descubrimiento de una supuesta red de espionaje chileno en ese país.

"El único comentario que puedo hacer sobre esta situación es, para decirlo en forma suave, que el argumento boliviano es poco original", expresó Cubillos a la prensa.

El vicecanciller de Bolivia denunció ayer en La Paz que dos chilenos fueron expulsados por realizar **"labores de espionaje"** y que los servicios de inteligencia investigaban una supuesta red.

"Sobre Bolivia tenemos informaciones de la prensa que nos supone una red de espionaje", respondió Cubillos cuando se le pidió comentar la información.

"En realidad, me parece divertido. Estamos acostumbrados a que Bolivia, cada cierto tiempo, nos invente cosas de este tipo".

Bolivia rompió relaciones diplomáticas con Chile luego de acusarla de no agilizar conversaciones para entregarle una salida al océano Pacífico y terminar con su centenario enclaustramiento.

El canciller había dicho el jueves que con Bolivia **"no tenemos problemas pendientes; hay un tratado muy claro de fronteras y no existen relaciones diplomáticas porque ese país las rompió unilateralmente"**.

Dijo conocer informes de que **"algunas jerarquías eclesiásticas bolivianas"** tratarían de plantear en la reunión de obispos de Puebla, que inaugurará el Papa Juan Pablo II, la situación de ese país. Indicó que los representantes católicos chilenos estaban bien enterados del asunto y **"sabrán explicar nuestra posición, que es muy clara"**.

Homilía: Una Advertencia a Disidentes

MEXICO, 26 (UPI, FP, EFE y DPA). — El Papa Juan Pablo II criticó hoy a la izquierda y a la derecha de la Iglesia, en la homilía que pronunció esta tarde en la Catedral Metropolitana, ante miles de fieles que se congregaron tanto dentro como afuera del templo. El Santo Padre lanzó en tal sentido una severa admonición a quienes pretenden crear una "nueva Iglesia", en oposición a la "cieja Iglesia" y dijo que la institución es "**siempre la misma en su esencia**".

En la homilía pronunciada en castellano, el Papa lanzó una clara advertencia contra grupos disidentes de religiosos y cristianos, que han cuestionado el documento preparado para ser discutido y aprobado en la Tercera Conferencia del Episcopado Latinoamericano, que Juan Pablo II inaugurará mañana. Algunos de esos grupos propugnan la creación de una "Iglesia popular", dedicada exclusivamente a trabajar por los pobres y por la liberación de pueblos oprimidos por dictaduras.

"**El Papa espera de vosotros, además, una leal aceptación de la Iglesia**", señaló el Pontífice, para luego agregar: "No serían fieles en este sentido, quienes quedasen apegados a aspectos accidentales de la Iglesia, válidos en el pasado pero ya superados. Ni serían tampoco fieles quienes, en nombre de un profetismo poco esclarecido, se lanzaran a la aventurada y utópica construcción de una Iglesia así llamada del futuro, desencarnada del presente".

Al instar a la "fidelidad a la Iglesia", Juan Pablo II aludió a la convulsionada historia religiosa de México. "**La historia de esta Iglesia (la de México) es la historia de la fidelidad**", dijo el Santo Padre, en una clara alusión a los enfrentamientos que dieron lugar hace más de un siglo a la separación entre la Iglesia y el Estado mexicano. Al referirse a esa fidelidad de la iglesia mexicana, a la que puso como ejemplo, dijo que fue una "**fidelidad sencilla**", pero comprometida "**hasta el sacrificio**". Más adelante comparó a México y Polonia, dos naciones oficialmente anticlericales con gran población católica, diciendo que su tierra nativa había sido calificada como "Polonia semper fidelis", o sea "Polonia siempre fiel", tras lo cual expresó: "Yo quiero poder decir también: **México semper fidelis, siempre fiel**". Esta frase arrancó aplausos de los miles de personas que colmaban la catedral y de la multitud que abarrotaba, afuera, la plaza.

La homilía finalizó con estas palabras de Juan Pablo II: "Queridos hermanos e hijos: en esta eucaristía que sella un encuentro del siervo de Dios, con el alma y la conciencia del pueblo mexicano, el nuevo Papa quisiera recoger de vuestros labios, de vuestras manos y de vuestras vidas, un compromiso de fidelidad a Cristo y a la Iglesia de hoy. Pongamos sobre el altar esta intención y compromiso".

MEXICO: FERVOROSA CON LOS POBRES

• Ruego Papal: Ayudar a los Humildes

SANTO DOMINGO, 26 (EFE). — Antes de dirigirse al aeropuerto para viajar a México, el Papa Juan Pablo II realizó hoy viernes una visita a un suburbio muy humilde de la capital dominicana: "Los Minas".

En esta ocasión, el Papa formuló una "urgente llamada a las consecuencias" **para que se tomen medidas eficaces para remediar la situación de los que viven en este país como en otros de América latina y del resto del mundo.**

El Papa se dirigió a la parroquia San Vicente de Paul, de este barrio "Los Minas", ante cuya iglesia se había congregado la mayor parte de los habitantes del mismo.

"**He querido venir aquí precisamente porque se trata de una zona pobre**", dijo Juan Pablo II en su breve alocución. Añadió que veía en los habitantes de este barrio "una presencia más viva del Señor, que sufre en los hermanos más necesitados".

Juan Pablo II invitó a los presentes a cultivar los valores espirituales y evangélicos, pero también su "dignidad de hombres y de hijos de Dios", y añadió: "Os animo a desarrollar cada vez más la posibilidad que tenéis de lograr una mayor dignificación humana y cristiana".

A continuación, el Papa señaló: "la visita de vuestra realidad —dijo— debe hacer pensar a tantos en la acción que puede ser llevada a cabo para remediar eficazmente vuestra condición".

E insistió: "**En nombre de estos hermanos nuestros, pido a cuantos puedan hacerlo, que les ayuden a vencer su actual situación, sobre todo con una mejor educación y una más profunda inserción en la sociedad**".

A su llegada al barrio, el Papa fue acogido por las aclamaciones de miles y miles de personas que agitaban banderas dominicanas, vaticanas y polacas, y coreaban: "¡Juan Pablo, Juan Pablo!".

Cuando el Pontífice se disponía a tomar la palabra, fue interrumpido por una canción polaca, que los alumnos de un colegio le habían preparado, y el Papa no tuvo más remedio que decir, ante el micrófono: "No sabía que en Santo Domingo también se hablara polaco y se cantara muy bien".

Después de unos segundos volvió al micrófono, y añadió: "**Cuando gritáis Juan Pablo, Juan Pablo, yo pienso: Jesucristo, Jesucristo**". El Papa impartió la bendición apostólica a todos y se dispuso a marcharse, pero volvió nuevamente al micrófono para decir: "¡Viva la juventud, nuestra esperanza! ¡Alabado sea Jesucristo!".

A pesar de su brevedad, **este encuentro entre la población de Los Minas y el Papa fue, quizá, el momento de más cordialidad y entusiasmo de la visita del Santo Padre a la República Dominicana.**

Luego de oficiar misa, Su Santidad Juan Pablo II es reverenciado con cariño y unción por el pueblo humilde.

♦ CARROZA

SANTO DOMINGO, 26 (AFP). — Un norteamericano de Texas ofreció hoy, por teléfono, comprar la carroza usada por el Papa Juan Pablo II durante su estadía aquí.

James Greenhand hizo una llamada telefónica internacional para ofrecer 100 mil dólares por el vehículo, pero no pudo ponerse en contacto con ninguna persona capacitada para decidir si éste se vendería.

Según informes, se trata de un jeep al cual se le instaló una capota para convertirlo en una carroza que se pintó de blanco, y que tiene asientos de terciopelo y una baranda de madera torneada.

• Superó Todo lo Previsto

MEXICO D.F., 26 (AP, UPI, DPA, ANSA y EFE). — Millones de mexicanos dieron una entusiasta bienvenida al Papa Juan Pablo II, que llegó hoy viernes aquí para una visita de cinco días a México.

Las campanas de las iglesias de esta ciudad fueron echadas a vuelo a las 12.58 hora local (18.58 GMT), al mismo tiempo que el Pontífice descendía por la escalerilla del avión que lo trajo desde Santo Domingo y besaba suelo mexicano.

Al pie de la escala, le esperaba el presidente de México, José López Portillo, que acompañado de su esposa acudió a título personal, ya que México y el Vaticano no tienen relaciones diplomáticas.

El presidente deseó al Pontífice "éxito en su misión de paz y concordia", a lo que Juan Pablo II respondió: "Esa es mi misión y ministerio".

Y mientras un grupo de "mariachis" lanzaba al aire las notas de piezas rancheras, el pontífice comenzó a saludar a los cientos de religiosos y personajes que acudieron al aeropuerto.

Sin embargo, los cordones de seguridad fueron rotos por fotógrafos de prensa y algunos fieles, que rodearon al pontífice e incluso le dieron pequeños empujones. La guardia de seguridad debió mostrarse enérgica para despejar el camino de Juan Pablo II.

Este, empero, contribuyó un poco al tumulto, al acercarse a las diversas tribunas instaladas en la terminal aérea para saludar de mano a decenas de personas, incluso algunas que ondeaban banderas de Polonia y estaban vestidas con trajes típicos del país natal del "Papa que llegó del frío". Programada para durar quince minutos, la ceremonia de recepción duró 42.

Como detalle significativo, en la recepción en el aeropuerto participaron también representantes de diversas religiones cristianas y de la hebrea.

El Papa, vestido con un manto y silideo blancos, se probó brevemente un sombrero de charro antes de salir de la terminal aérea, lo que provocó las aclamaciones de un público dispuesto a ovacionar cualquier gesto del pontífice, primero que ha pisado jamás el suelo mexicano.

♦ "CIELITO LINDO"

La canción popular "Cielito lindo" recibió al Papa en México, apenas bajó de la escalinata del avión, a las 19 GMT, bajo un sol resplandeciente, mientras cinco mil per-

"MODUS VIVENDI": ACUERDO TACITO

MEXICO, 26 (AFP). — La visita de Juan Pablo II a México transcurre, desde hoy, en medio de un curioso "modus vivendi" acordado a base de mutuas concesiones entre el Estado mexicano y la Iglesia Católica.

De hecho, el Papa Juan Pablo II violó varias leyes mexicanas, con el tácito consentimiento del gobierno. En efecto, el Pontífice llegó vestido con su manteo a un país donde se prohibe a los sacerdotes aparezcan públicamente con sus hábitos. Así lo saludó el presidente mexicano, José López Portillo, en el aeropuerto capitalino.

Posteriormente, el Papa participó en una misa en la Catedral, que fue transmitida en directo por los medios de comunicación audiovisuales, que desafiaron así, también, la legislación nacional en la materia.

Por otra parte, el Pontífice, que vino aquí como "**visitante distinguido**", no presentó pasaporte, con lo cual, de hecho, se encuentra **ilegalmente** en este país que no reconoce al Estado Vaticano.

En todo caso el gobierno mexicano, al que solo faltó poner oficialmente la alfombra roja, no prestó ni dará importancia alguna a esos detalles.

Es que ante la imposibilidad material de aplicar a rajatabla los preceptos constitucionales mexicanos en materia religiosa durante un acontecimiento de la magnitud e implicaciones de una visita papal, Estado e Iglesia tienen que ceder algo cada uno durante los seis días que durará.

PRENSA: COMENTARIOS DIVERGENTES

MEXICO, 26 (EFE, France Presse y DPA). — Las divergencias sobre las relaciones entre la Iglesia y el Estado en México se reflejan hoy en los comentarios de la prensa de esta capital, en ocasión del viaje del Papa, Juan Pablo II. "La separación no significa en modo alguno antagonismo", escribe el liberal "Excelsior", mientras que "El Heraldo", conservador, hace referencia a Polonia, de donde procede el actual jefe de la Iglesia católica, y afirma que es un país "unido por su fe, sólida como las rocas". Por su parte, "Uno más Uno", izquierdista, lo responsabiliza de "desvanecer las ilusiones reformistas y progresistas".

♦ MONUMENTO

El único monumento erigido en el continente americano en memoria de un Papa se encuentra, paradójicamente, en México, que es también el único país del continente que no tiene relaciones con el Vaticano, se revela hoy aquí. Se trata de un obelisco de 20 metros de altura, rematado por una estatua de Pío IX, que domina el lago de Chapala, a 20 kilómetros de Guadalajara, ciudad que Juan Pablo II visitará el martes próximo.

♦ PRIMERA CENA

Un conocido hotelero polaco, afincado en México, cocinará y servirá la primera cena del Papa en este país. Hace 15 días escribió una carta al Vaticano solicitando ese honor, que le fue concedido personalmente por Juan Pablo II. El industrial polaco fletó un avión hace una semana, para traer a México, desde Polonia, los ingredientes necesarios para preparar un menú típico.

HARA GIMNASIA MATINAL

MEXICO, 26 (EFE) — Juan Pablo II hará gimnasia todas las mañanas en México en una bicicleta fija que ha sido instalada en su habitación expresamente para él.

La habitación que ocupará el Papa en esta ciudad es una modesta estancia de la delegación episcopal que habitualmente utiliza el nuncio apostólico.

Se trata de un cuarto de siete metros cuadrados con las paredes blancas y con el único adorno de dos cuadros, uno de la virgen de Guadalupe sobre la cabecera y otro de Jesucristo frente a la puerta.

Los muebles se reducen a dos pequeñas consolas, dos mesillas, dos sillas y un sillón.

El Papa dispondrá además de un pequeño recibidor para sus conversaciones privadas.

Fábrica de Equipos de Audio, Inaugura Venta Directa al Público con esta Oferta Extraordinaria

Equipo de alta fidelidad, compuesto de: 1 amplificador de 40 watts, 1 bandeja semiprofesional con base de madera y tapa de acrílico, 2 bafles acústicos de 12" super medida, 1 par de auriculares estereofónicos.

CONTADO DESDE $ 500.000

Créditos hasta 24 cuotas fijas. Descuentos y planes especiales a comerciantes. **Garantía 1 año.**

Envíos al interior. Horario: lunes a viernes de 8 a 19, sábados y domingos de 8 a 13 horas.

MENDOZA 110 - MORON (a 2 cuadras de la estación)

EN ITALIA

COMPRO PROPIEDAD Y DERECHO DE SUCESION PAGO CONTADO

34.9814

JOSE C. PAZ

LOTES a/pavimento y colectivos. Antic. $ 150.000 y 20.000 p/mes. Hoy esperamos todo el día en Estac. José C. Paz

GRABARNIK

RIVADAVIA 18178 - MORON

629-3897-4994

Puebla: Hay Aspero Clima de Política

PUEBLA, México, 26 (AP y AFP). — Los participantes de la III Conferencia General del Episcopado Latinoamericano hicieron hoy una pausa en sus actividades previas a la reunión para sumarse al entusiasmo popular con que se recibieron aquí las informaciones sobre el arribo a México del Papa Juan Pablo II.

Los 350 cardenales, arzobispos, obispos, sacerdotes, religiosas, laicos, teólogos y observardores que iniciarán el domingo las sesiones de la magna reunión de la Iglesia se agolparon frente a los televisores instalados en el Seminario Palafoxiano, sede del encuentro, para no perderse detalle de la llegada del Pontífice al país.

Sin embargo, la Conferencia Episcopal Latinoamericana **amenazaba hoy con convertirse en un áspero debate político, confirmando así los temores del Papa.**

La Tercera Conferencia Episcopal Latinoamericana comenzará mañana sábado 27 y se prolongará hasta el 13 de febrero

Al mismo tiempo los núcleos más tradicionalistas aplaudieron una decisión del arzobispo de Puebla, Rosendo Huesca Pacheco. El prelado prohibió en forma terminante unas "jornadas paralelas" de "oración, meditación y discusión" que iban a tener lugar en Puebla al mismo tiempo que las deliberaciones de la Tercera Conferencia de Obispos Latinoamericanos.

Un vocero del sector tradicionalista dijo que **no habrá** "definitivamente **ningún reunión de sacerdotes comprometidos con la liberación y con el cambio de estructuras hacia el socialismo".**

Entre los sacerdotes que preparan las "jornadas paralelas" se encuentra el obispo de Cuernavaca, Sergio Méndez Arceo. Según los tradicionalistas, Méndez Arceo **"es dirigente del movimiento comunista encubierto como teología de la liberación o sacerdotes comprometidos con el cambio hacia el socialismo".**

Tanto el cardenal brasileño Aloiso Lorscheider, presidente del CELAM como el arzobispo colombiano Alfonso López Trujillo, secretario general, desestimaron los alcances de dichas reuniones y dijeron que el CELAM no las tendrá en cuenta.

Otra fuente de la Comisión Organizadora comentó que "durante más de un año hubo canales de comunicación abiertos en los que los rebeldes tuvieron oportunidad de expresarse", desde que en diciembre de 1977 el CELAM envió su documento de consulta a las conferencias episcopales "con el fin" de suscitar comentarios y sugerencias.

Simultáneamente, en el templo de San Jerónimo se constituyó el cuartel general de los rebeldes en torno de la central de la Pastoral Juvenil.

Sin embargo, el entusiasmo tradicionalista por la condena papal al sector más radical del clero latinoamericano no fue compartido por otros observadores.

BIENVENIDA AL PAPA

• Cinco Millones de Fieles se Volcaron a las Calles

sonas lo aplaudían, en el aeropuerto de Ciudad de México.

Una banda musical acompañaba el tradicional canto de amor de los mexicanos, ejecutado por un tenor de voz potente y acompañado por un coro. Esta canción, conocida en todo el mundo, fue la primera sorpresa laica que le ofreció México como bienvenida a Juan Pablo VII.

♦ CINCO MILLONES

Cinco millones de personas saludaron hoy a Juan Pablo II durante los diversos desplazamientos que éste realizó por las calles de México, estimaron hoy aquí las radioemisoras de la capital.

Según los observadores, el entusiasmo de la muchedumbre, testimonio de sus sentimientos católicos, sobrepasó las previsiones más moderadas.

♦ IMPACTO POPULAR

La Iglesia Católica, encabezada por su máximo jerarca, recobró hoy aquí durante unas horas todo el poderío que desde hace más de un siglo le ha recortado el estado laico mexicano, estimaron algunos analistas al término del primer día de la visita papal.

El impacto humano de la presencia del Sumo Pontífice superó lo previsto desde el preciso instante en que la blanca figura de Juan Pablo II, con los brazos abiertos desde la portezuela del avión, arrancó las primeras aclamaciones como prólogo a una recepción popular apoteósica.

Resultó realmente impresionante que millones de católicos se echaran a la calle y convirtieran a la plaza que lleva el nombre de esa constitución que prohíbe las manifestaciones externas del culto, en una réplica de la Plaza de San Pedro en sus mejores días de festividad religiosa.

Si Benito Juárez, el fundador del Estado Laico mexicano, levantara la cabeza, volvería a morirse, comentó más de un liberal al contemplar el predominio absoluto que la iglesia recuperó durante unas horas.

♦ PRIMERA MISA

El Papa Juan Pablo II en un ambiente de jolgorio popular, dijo esta tarde su primera misa en tierra mexicana, a dos horas de haber llegado a este país.

Los mexicanos, agrupados en varios cientos de miles en la inmensa Plaza de la Constitución, aclamaron al Papa y siguieron con fervor la misa celebrada en el interior de la Catedral metropolitana, ubicada frente a la plaza.

El oficio fue celebrado en español, al igual que la homilía pronunciada por el Papa, sobre la fidelidad a la Iglesia y a la Virgen.

Al término de la ceremonia, el Papa subió a su automóvil descubierto y desde allí se dirigió a la muchedumbre, en perfecto español, expresando su alegría de encontrarse en México, en un mensaje dirigido sobre todo a los jóvenes, que son los que componen la gran mayoría de la población mexicana.

♦ MITIN ANTICOMUNISTA

Consignas anticomunistas y antimarxistas corearon hoy las personas que se congregaron en la Plaza de la Constitución para seguir por altoparlantes la misa que ofició el Papa Juan Pablo II.

"Comunismo no, cristianismo sí", "Viva Cristo Rey" y "Marxismo no" fueron algunas de las consignas lanzadas por los manifestantes, cuyo número fue estimado en unas veinte mil personas.

♦ MONJAS HERIDAS

Cinco monjas dominicanas resultaron heridas, tres de ellas de gravedad, al volcar la camioneta que las conducía desde la ciudad de Toluca con destino a la Capital Federal. El exceso de la velocidad fue la causa del accidente.

Las monjas se trasladaban a la Capital Federal para poder asistir a la misa que ofició el Papa Juan Pablo II en la Catedral metropolitana.

♦ REUNION PRIVADA

El Papa Juan Pablo II fue recibido esta noche durante una hora y veinte minutos por el presidente mexicano, José López Portillo en la residencia Los Pinos.

No se divulgó ninguna declaración al término de esa entrevista, que reviste carácter extraoficial, debido a la carencia de relaciones diplomáticas entre México y el Vaticano.

♦ EXHORTACION

El Papa Juan Pablo II exhortó esta noche a los países latinoamericanos y a todas las naciones del mundo a recibir los refugiados del sudeste asiático, especialmente de Vietnam que han sido rechazados en países vecinos después de azarosas fugas marítimas.

En un discurso ante el cuerpo diplomático, el Papa dijo que los refugiados del sudeste asiático se hallan en una "situación trágica" debido a las dificultades para encontrar naciones hospitalarias que los reciban.

Una enfervorizada multitud tributó a Juan Pablo II un recibimiento apoteótico a su arribo a la capital mexicana.

OTRO PEDIDO DE MEDIACION

MEXICO, 26 (EFE) — El papa Juan Pablo II podría mediar en el conflicto que enfrenta a Costa Rica y Nicaragua, si decide escuchar la súplica que en ese sentido le hará la esposa del presidente costarricense.

Estrella Calderón de Carazo declaró al llegar a México que sostendrá una entrevista con Juan Pablo II y que pedirá al Pontífice que interceda en el problema suscitado

La esposa del presidente de Costa Rica entregará al Papa un mensaje de su marido en el que éste explica al Pontífice la situación existente entre los dos países.

LA CAPITAL AZTECA FUE SACUDIDA POR 2 SISMOS

MEXICO, 26 (UPI). — **"El Papa viene y tiembla la tierra"**, dijo **Angelina Sánchez** minutos después de que esta capital fue sacudida por un fuerte temblor, nueve horas antes de la llegada del jefe de la iglesia católica, Juan Pablo II.

Y siete horas más tarde, cuando ya el Santo Padre se hallaba en vuelo desde la República Dominicana a México, un segundo sismo, aunque de menor intensidad, volvió a estremecer a la capital mexicana.

El sismo de premadrugada hizo oscilar los edificios altos, las líneas de energía eléctrica quedaron momentáneamente sin fluido, trizó los vidrios de algunas ventanas y lanzó a centenares de asustadas personas en sus ropas de dormir a las calles.

"El temblor no causó perjuicios", dijo un vocero de la policía. **"Pero asustó a mucha gente que recordó el terremoto de noviembre".**

El Instituto Sismológico de Tacubaya informó que el temblor fue de grado 6.3 en la escala abierta de Richter, y su epicentro estuvo a 450 kilómetros de la capital.

El 29 de noviembre un terremoto de 7.9 grados azotó al país, dando muerte a nueve personas.

La señora Sánchez, la mujer que opinó que tiembla la Tierra al aproximarse el Papa, fue una de las primeras 100 personas que respondieron al llamado de una emisora de radio que transmite toda la noche, y que pidió a los oyentes de todo el país que informaran de lo que había ocurrido en sus ciudades.

"Fue un fuerte sismo", expresó por su parte el vigilante nocturno Jesús Delgado. **"El edificio (en que trabaja) debe haber oscilado por un minuto".**

Algunos de los mexicanos que salieron a las calles no retornaron a sus camas. En cambio fueron a la búsqueda de puntos apropiados para poder ver al Papa.

ADIVINO: "EL PAPA CORRE PELIGRO"

CARACAS, 26 (EFE). — Un adivino colombiano que habría predicho la muerte de un conocido animador de la televisión venezolana el año pasado, señaló hoy aquí que **"la vida del Papa corre peligro"**, indica el vespertino caraqueño "El Mundo".

Según el diario, el "vidente", conocido como "Chamicán", afirmó que "el poder de la Iglesia Católica resurgirá este año mediante la gestión del Papa Juan Pablo II, aunque tendrá detractores por su tarea de gobierno en el Vaticano, y **hasta será amenazado de muerte".**

♦ SUCESOS

"Chamicán" anunció también que el sha de Irán "sufrirá muchos atentados fuera de su patria" y que el presidente de un país americano "morirá de un infarto cardíaco en su lecho. Su cuerpo sin vida será encontrado por los propios servidores de la casa presidencial, y sus inmediatos subalternos continuarán su régimen".

LOTES

en mensualidades en

Los Polvorines

(P.A. 48-63-64)

N. VEA MURGUIA

Hoy y todos los días en

SUCURSAL NOGUES

Ruta 197

(Frente estación Nogués)

SOLICITADA

UNION PERSONAL DE FABRICAS DE PINTURAS Y AFINES

1945 - 27 DE ENERO - 1979

DIA DEL TRABAJADOR DE LA PINTURA

Con motivo del 34º Aniversario de la Fundación de nuestra Organización Gremial, saludamos cordial y efusivamente a todos los Compañeros/as del Gremio, ya que de una u otra manera han sabido interpretar y sobrellevar con abnegación y valor la ardua lucha emprendida por la mantención y reivindicación de nuestras Conquistas Sociales, brindándonos inclusive el aliento y el apoyo, tendientes a sustentar y acrecentar esos principios que hacen a la esencia misma de los Pueblos, para que todos en nuestra condición de Ciudadanos Argentinos tengamos acceso a la propiedad, a la dignidad y a nuestra propia felicidad, por la que siempre bregamos. Si bien es cierto que situaciones transitorias han trabado, en cierto modo, nuestro accionar, no por ello hay que decepcionar en la obtención de nuestros objetivos, ya que el tiempo será el único Juez que nos dará la pauta concreta, que por ser justa, prudente y razonable, Dios ha de prodigarnos sus Bendiciones para el logro definitivo de nuestras reivindicaciones, ya que con nuestra actitud pacífica y conciliadora estamos demostrando al Mundo de lo que los Trabajadores Organizados somos capaces de aportar desinteresadamente cuando están en juego los altos intereses de la Patria.

Al reiterarles nuestras congratulaciones en este Día 27 de Enero de 1979, establecido como día de los Trabajadores de la Pintura, hacemos votos para que nuestras intenciones y propósitos, que son sanos y bien intencionados, se unifiquen y perduren a través del tiempo.

LA COMISION ADMINISTRATIVA.

"DEBEMOS ESTAR ALERTA", SEÑALO EL CONTRAALMIRANTE NICETO AYERRA

BAHIA BLANCA, 26 (De nuestro corresponsal). — El contraalmirante Niceto Ayerra, al despedirse hoy de la dotación de marinos del portaaviones 25 de Mayo afirmó que "debemos estar alerta" y que "muchos ciudadanos argentinos esperaban el final de este litigio, no tanto para terminar horas de tensa expectativa o sacrificios personales, sino para reanudar como si nada hubiera acontecido, el curso interrumpido de sus existencias habituales, movidos exclusivamente por apetitos materiales".

Ayerra pronunció estas palabras en la ceremonia que presidió el comandante naval, vicealmirante Humberto Barbuzzi, para poner en funciones a los nuevos comandantes de unidades navales que tienen su apostadero en Puerto Belgrano.

Además, Ayerra señaló en su discurso que "ese espíritu de justicia y solidaridad crecientes que entusiastamente invadiera a la mayoría de los argentinos de bien en los momentos más agudos de la crisis actual, debe mantenerse en la conciencia ciudadana como timbre de honor, distintivo de un plano de vida superior al que todos debemos aspirar definitivamente".

Al dirigirse al nuevo comandante del 25 de Mayo, el capitán de navío Gualter Allara, que fue subsecretario de Relaciones Exteriores hasta hace pocos días, Ayerra le dijo: "No sin callada tristeza y creciente nostalgia os entrego este comando del portaaviones 25 de Mayo".

Tras el cambio de insignias en la cámara de oficiales del buque insignia donde se realizó el acto, el vicealmirante Barbuzzi se dirigió a los presentes y destacó la capacidad profesional del contraalmirante Ayerra.

Dijo entonces que 1978 "fue un año excepcional puesto que se realizaron ejercitaciones extraordinarias y nunca, en los últimos cien años, se estuvo al borde de un conflicto, como en este año naval".

El vicealmirante Barbuzzi, posteriormente, acompañado por Ayerra, Allara y el contraalmirante Carlos Carpintero, comandante de la aviación naval, se dirigió a otras naves surtas en Puerto Belgrano, donde se cumplieron actos semejantes.

SE CONOCIERON LOS NUEVOS DESTINOS DE JEFES SUPERIORES

Las Designaciones en el Ejército

Lunes: Asume Suárez Mason

En fuentes del Comando en Jefe del Ejército, se supo en la víspera que el titular del arma, teniente general Roberto Eduardo Viola, pondrá en funciones el lunes próximo al nuevo jefe del Estado Mayor del Ejército, general de división Carlos Guillermo Suárez Mason.

La ceremonia, que se realizará a las 9, tendrá como escenario el Salón "Libertador General San Martín", del edificio "Libertador", sede del comando en jefe de la Fuerza Armada.

Fueron dadas a conocer ayer las designaciones —algunas de las cuales anticipara como primicia CRONICA— que en los cuadros superiores del Ejército efectuara su comandante en jefe, teniente general Roberto Eduardo Viola. Tal como informáramos oportunamente, será nuevo jefe del Estado Mayor de la Fuerza el general Carlos Guillermo Suárez Mason. Las respectivas resoluciones del titular del Ejército fueron transmitidas por radiograma a las distintas unidades castrenses.

La nómina de designaciones en los altos mandos es la siguiente:

Jefe del Estado Mayor General del Ejército, general de división Carlos Guillermo Suárez Mason; comandante del Primer Cuerpo de Ejército, general de división Leopoldo Fortunato Galtieri; comandante del Segundo Cuerpo de Ejército, general de división Luciano Jáuregui; Comandante del Tercer Cuerpo, general de división Luciano Benjamín Menéndez; comandante del Quinto Cuerpo, general de división José Vaquero; comandante de Institutos Militares, general de división José Montes; director de Fabricaciones Militares, general de división Diego Urriocarriet; director de Gendarmería Nacional, general de división Antonio Domingo Bussi; Junta Interamericana de Defensa, general de división Santiago O. Riveros; segundo jefe de lEstado Mayor Conjunto, general de brigada Horacio Tomás Liendo; segundo comandante del Primer Cuerpo de Ejército, general de brigada José Rogelio Villarreal; segundo comandante del Segundo Cuerpo de Ejército, general de brigada Cristino Nicolaides; segundo comandante del Quinto Cuerpo de Ejército, general de brigada José Luis Sexton; comandante de la Sexta Brigada de Infantería, general de brigada José Horacio Ruiz.

En tanto que el actual jefe de la Policía Federal, general de brigada **Edmundo René Ojeda**, ocupará la subjefatura de Institutos Militares. En su reemplazo actuará el general de brigada Juan Bautista Sasiain.

♦ EN LA ARMADA

En la víspera se conocieron las nuevas designaciones en la Armada Nacional. Entre los cargos de mayor importancia se señala el del vicealmirante Humberto José Barbuzzi, quien fue designado jefe de Operaciones del Estado Mayor. Las otras designaciones fueron las siguientes:

Comandante naval, contraalmirante Alberto Gabriel Vigo; director de Instrucción Naval: contraalmirante Juan Carlos Maluganí; Agregado naval en Gran Bretaña y Holanda: contraalmirante Rodolfo C. Luchetta; Subjefe de Operaciones del Estado Mayor General de la Armada: contraalmirante Rubén Oscar Franco; Dirección General del Personal Naval: contraalmirante Rubén J. Chamorro; al Estado Mayor Conjunto: contraalmirante Carlos Pablo Carpintero; Jefe de Infantería de Marina: contraalmirante Leopoldo A. Suárez del Cerro; subsecretario general naval: contraalmirante Alberto C. Barbich; comandante de la aviación naval: contraalmirante James Whamond; comandante del Area Naval Austral; contraalmirante Niceto E. Ayerra; director de la Escuela de Guerra Naval: contraalmirante Norberto M. Couto; comandante de la Infantería de Marina: contraalmirante de I. M. Alfredo J. Fernández; director de la Escuela de Mecánica de la Armada: contraalmirante José A. Suppisich; jefe del Estado Mayor del Comando de Operaciones Navales: contraalmirante Rodolfo A. Remotti; a la Comisión de Investigaciones Científicas y Técnicas de las Fuerzas Armadas (CITEFA), contraalmirante Francisco Barcellandi; Contralor General Naval: contraalmirante contador Hugo C. Montagnani.

GRAFFIGNA PUSO EN SUS CARGOS A COMANDANTES DE LA FUERZA AEREA

Fueron puestos en funciones por el comandante en jefe de la Fuerza Aérea, brigadier general Omar Domingo Rubens Graffigna, los comandantes superiores del arma. Las respectivas ceremonias se cumplieron en unidades y organismos de los respectivos comandos.

A las 8, en la I Brigada Aérea con asiento en El Palomar, el brigadier Graffigna dejó en el cargo al comandante de Operaciones Aéreas, brigadier mayor Jesús Orlando Capellini.

Cincuenta minutos más tarde, en la sede del Grupo I de Mantenimiento, el comandante en jefe de la Fuerza Aérea hizo lo propio con el comandante de Regiones Aéreas, brigadier mayor Hugo Nicolás Di Rissio.

El brigadier Graffigna se dirigió luego a la VIII Brigada Aérea, con asiento en José C. Paz, donde puso en funciones al nuevo comandante Aéreo de Defensa, brigadier Antonio Diego López.

A continuación presidió el acto de asunción del comandante de Material, brigadier mayor Antonio Carlos Burgos, en la sede del Taller Regional Quilmes.

Finalmente, a las 12, en el edificio Cóndor, dejó en funciones al jefe del Estado Mayor General, brigadier mayor Roberto Temporini.

POR LA EMERGENCIA CON CHILE SE RECURRIO A DIVERSOS ARBITRIOS

MENDOZA, 26 (De nuestro corresponsal). — El gobernador provincial, brigadier (RE) Jorge Sixto Fernández, declaró aquí que **"no podemos ignorar que el país ha vivido una emergencia con Chile y eso afectó el presupuesto Nacional de 1978 y 1979"** y señaló que **"por lo tanto la Nación recurrió a diversos arbitrios"** para superar esa situación, uno de los cuales consistió en solicitar el aporte de las provincias con presupuestos equilibrados.

Fernández dijo en el caso de las provincias de Mendoza, Córdoba, Buenos Aires y Santa Fe ese aporte solicitado "representa alrededor del 8 por ciento del total de los presupuestos provinciales en valores constantes".

El gobernador detalló que para Mendoza ese aporte al tesoro significará una erogación de 49.000 millones de pesos, aunque señaló que "ese dinero va a ser reintegrado de algún modo a la provincia, en obras que encararán Vialidad Nacional y Agua y Energía Eléctrica en la provincia".

En otro momento de la conferencia de prensa Fernández anunció que la provincia decidió encarar la construcción del dique Potrerillos, luego de que la secretaría de Energía de la Nación resolviera no incluirla entre las obras prioritarias

PACKING ENVASES ARGENTINOS

S. A. I. C. A. de C. y F.

Se comunica a los señores Accionistas a los efectos previstos en el artículo 194 de la Ley 19.550 relativo al derecho de preferencia que por Asamblea del 13 de enero de 1979 se ha dispuesto la emisión de DOSCIENTOS MILLONES DE PESOS en acciones ORDINARIAS de UN VOTO de valor nominal CIEN PESOS cada una, en las siguientes condiciones:

1) Derecho de Suscripción: Las acciones que se emiten son ofrecidas en relación de UNA por cada CINCO acciones ordinarias que se posean.

2) Plazo de Suscripción: El período de suscripción abarcará desde el uno de febrero al dos de marzo de 1979 inclusive. Vencido dicho plazo y no ejercido el derecho a suscribir se tendrá por desistido del mismo de manera irrevocable.

3) Lugar de suscripción: Las solicitudes deberán presentarse únicamente en Pueyrredón 252, ciudad de Salta, de 18 a 20 horas de lunes a viernes.

4) Precio y forma de integración: El precio es el del Valor Nominal o sea CIEN PESOS por cada acción, que deberá abonarse íntegramente en efectivo y en el acto de la suscripción. Los señores suscriptores recibirán los títulos definitivos una vez que la autoridad de contralor administrativo lo autorice y siempre que hayan transcurrido los treinta días de integrados los mismos, con los cupones correspondientes a partir del ejercicio a vencer el 30 de Junio de 1979.

5) Goce de dividendos: A partir del ejercicio a concluir el 30 de Junio de 1979.

6) Sobrantes y opción a suscribir por terceros: De existir un sobrante, éste se prorrateará entre los suscriptores que en el acto de haber ejercido la preferencia dejen constancia expresa de su deseo de participar del mismo. Ejercida la preferencia y efectuado el prorrateo, de existir un sobrante, cualquiera fuera éste, el Directorio lo adjudicará a terceros interesados, en iguales condiciones de integración.

SALTA, enero de 1979 EL DIRECTORIO

La Labor de los Ministerios se Analizó en la Víspera en Reunión de Gabinete

El presidente de la Nación, teniente general (RE) Jorge Rafael Videla, presidió ayer la habitual reunión de los viernes del gabinete nacional, en cuyo transcurso se "analizaron los aspectos más importantes de la labor de cada uno de los ministerios, que aún se encontraban pendientes, y que requieren una coordinación o resolución más o menos inmediata", expresa la información oficial dada al término del encuentro.

Señala que "estos cónclaves se efectúan teniendo en cuenta que, con motivo de la próxima iniciación de un breve período de licencia de algunos ministros y secretarios de Estado, las reuniones disminuirán en su frecuencia". La reunión de la víspera, que tuvo una duración de una hora y quince minutos, es la tercera del año. La última se celebró hace quince días, ya que el viernes pasado el gabinete nacional no se reunió, "por no encontrarse en carpeta, temas de significativa trascendencia que requieran un tratamiento en ese nivel", según se indicó oficialmente en esa oportunidad.

Participaron de las deliberaciones, los ministros del Interior, general de división Albano Eduardo Harguindeguy; de Relaciones Exteriores y Culto, brigadier mayor (RE) Carlos Pastor; de Justicia, doctor Alberto Rodríguez Varela; de Defensa, contraalmirante (RE) David Rogelio de la Riva; de Economía, doctor José Alfredo Martínez de Hoz; de Cultura y Educación, doctor Juan Llerena Amadeo y de Bienestar Social, contraalmirante (RE) Jorge Fraga.

También lo hicieron los secretarios de Inteligencia del Estado, general de brigada Carlos Alberto Martínez; General de la Presidencia, general de brigada Eduardo Alberto Crespi; de Planeamiento, brigadier (RE) José Miret y de Información Pública, general de brigada Antonio Llamas. Asimismo, participó de la reunión, el jefe de la Casa Militar, contraalmirante Walter José Colombo.

♦ VIDELA, A MAR DEL PLATA

El presidente de la Nación, teniente general Jorge Rafael Videla, viajó ayer por la tarde en compañía de su esposa e hijos con destino a Mar del Plata, donde pasará un fin de semana de descanso.

La partida del primer mandatario se produjo a las 15.20 desde la plataforma militar del aeroparque metropolitano a bordo del avión presidencial T-01.

Según trascendió, el jefe del Estado regresaría a la Capital Federal en las últimas horas de mañana.

♦ PRESIDENCIA ARGENTINA

GINEBRA, 26 (AFP). — Argentina presidirá el Comité de Desarme de las Naciones Unidas durante el mes de febrero, resolvieron los 40 integrantes de dicho organismo. El representante argentino, Carlos Ortiz de Rozas, quien ejercerá la presidencia, habló hoy que se examinen las propuestas presentadas para promover el "fortalecimiento de las garantías relativas a la seguridad de los Estados no nucleares".

También destacó la importancia de que el nuevo Comité de Desarme de la ONU esté abierto a la participación de todas las potencias poseedoras de armas nucleares.

EL PEN LIBERO A OTRAS 3 PERSONAS

El Ministerio del Interior informó que, entre el 19 de este mes y ayer, el Poder Ejecutivo Nacional dispuso el cese de arrestos de tres personas, en tanto que otras nueve fueron autorizadas a salir del país, de acuerdo con los términos de la ley 21.650. En el mismo período una fue expulsada.

Los arrestados que cesan de estar a disposición del PEN son: Guelpo Levato, Asdrúbal; López, Rosendo Francisco, y Dono, Horacio Raúl Pablo.

Los arrestados a disposición del PEN, que son autorizados a salir del país (ley 21.650), son las siguientes personas: Tullán Villegas, Fernando Félix, con destino a España; Klaver, Alicia, Suecia; Marín de Rodríguez, Gregoria, Noruega; Monge, Juan Carlos, Bélgica; Marín, Carlos Alberto, Venezuela; Nasser, Carlos Alberto, España; Obeid, Rubén, Suecia; Ramos, Alfredo Rafael, México, y Serapio, Solano, a España.

El detenido a disposición del PEN que es expulsado del país es Cobdra, Martín, checoslovaco.

TERRENOS

en mensualidades en

JOSE C. PAZ

P. A. 48-206-63

N. VEA MURGUIA

Hoy y todos los días en:

Sucursal SAN MIGUEL

AV. MITRE 1578

(A 50 metros estación)

CGT: El Interventor Llamó a "los 25" Para Apercibirlos y no Estaban

FUE POSTERGADA LA REUNION

El interventor en la Confederación General del Trabajo (CGT), coronel Rolando Rojas, se reunió ayer con dirigentes de la Comisión de los 25, a los que había convocado para apercibirlos por la decisión de ese nucleamiento de declarar el estado de alerta del movimiento obrero en todo el país.

El coronel Rojas había citado telefónicamente para el mediodía de la víspera a los cinco integrantes de la Comisión de los 5 dirigentes que conducen a los 25, Roberto García (Taxistas), Carlos Cabrera (Mineros), Enrique Micó (Vestido), José Valle (Seguro) y Fernando Donaires (Papeleros).

Sin embargo, los cuatro primeros fueron sorprendidos fuera de Buenos Aires por la citación, por lo que de los titulares solo pudo concurrir Donaires, quien llegó a la sede de la CGT acompañado por Romildo Ranu (adjunto del Vestido) y Carlos Bitrian (adjunto de Seguro).

♦ **POSTERGACION**

Rojas recibió a los dirigentes y conversó con ellos durante media hora, pero **decidió postergar el tema central de la reunión para una nueva entrevista que convocará pasado mañana, cuando ya estén de regreso en Buenos Aires los dirigentes viajeros de la Comisión de los 5.**

Recién entonces el coronel Rojas podrá concretar el anunciado propósito de "interiorizarse" acerca de la acittud asumida por los 25, que, según lo recordó el Ministerio de Trabajo, está reñida con la legislación vigente, que prohibe la actividad sindical.

El Ministerio de Trabajo había anticipado que "del análisis de la actitud asumida" por los dirigentes de los 25 "surgirán los antecedentes en base a los cuales se procederá a aplicar las sanciones pertinentes previstas en la legislación vigente".

Los gremialistas declararon el estado de alerta el martes último, y el jueves, el ministro Liendo, si bien compartió la preocupación general por el "flagelo inflacionario" —precisamente, el motivo principal de la declaración del estado de alerta—, anunció que la CGT investigaría esa melida.

♦ **PRIMER CONTACTO**

La reunión de ayer constituyó el primer contacto formal del interventor Rojas con los sindicalistas desde que asumió hace diez días la conducción de la central obrera.

En esa oportunidad, el coronel Rojas había anticipado que iba a invitar a dialogar a los sindicalistas, pero quizás no imaginaba que el motivo de esa citación iba a ser una reconvención a los dirigentes.

crónica GREMIAL

Boletín Nº 6: Citan a Gráficos que se Jubilaron

La comisión honoraria de jubilados del Sindicato Gráfico Argentino ha citado a los trabajadores pastros de la especialidad a presentarse a la brevedad en su sede de Paseo Colón 731, tercer piso, de 13 a 19, para retirar el Boletín Informativo número 6, de interés para los afiliados.

♦ **MUNICIPALES**

El martes próximo saldrá la excursión de jubilados al lago Epecuén, de Carhué, provincia de Buenos Aires, organizada por la Agrupación Social y Cultural de Jubilados y Pensionados Municipales. Los excursionistas saldrán de Araujo 1344, ese día a las 21, y regresarán el 10 de febrero a la misma hora.

Los interesados pueden solicitar informes en la dirección mencionada o telefónicamente al 641-5595.

♦ **TELEFONICOS**

La Asociación Mutual Telefónica "18 de Marzo" ha organizado un espectáculo artístico que se realizará el 29 del corriente en el teatro Astral, con la actuación de seis destacados conjuntos. La función comenzará a las 20.30.

♦ **ACTORES**

La Asociación Argentina de Actores convocó para el 5 de febrero a una asamblea general que se llevará a cabo en Viamonte 1443, a las 21. Se considerará la Memoria y Balance correspondientes al último ejercicio y lo actuado en distintas áreas.

PROFUNDO ANALISIS MUNICIPAL SOBRE ESCUELAS

Un profundo análisis sobre la situación de las 478 escuelas que le fueron transferidas en 1978 por el Consejo Nacional de Educación, realizó la Municipalidad de Buenos Aires, que en la víspera informó sobre el particular. Dice el informe que cuatro de los 478 edificios transferidos están en peligro de derrumbe parcial o total; otros 66 se hallan "en deplorable estado de conservación —algunos calificados de peligrosos—, 50 con marcadas deficiencias, 252 en situación regular, aunque sin responder en su mayoría a las necesidades escolares, y solo 86 en condiciones adecuadas para el desarrollo de la actividad escolar".

Dice también el documento que el 14 por ciento de los edificios escolares ha sido construido en las dos últimas décadas del siglo pasado y que en las primeras tres décadas del presente se observó el "más alto ritmo de construcción" con un promedio de 97 por década.

También revela el informe que el 72 por ciento de los edificios son fiscales; el 3 por ciento fueron cedidos gratuitamente y el 25 por ciento restante alquilados. Añade que 4 de ellos están en juicio por desalojo "sin que las autoridades entonces responsables adoptaran previsión alguna".

Señala ejemplos de inadecuada distribución de las escuelas de jornada simple y completa: en el distrito escolar 8º (Rivadavia con eje en José María Moreno), al sur de la avenida Directorio hay 15 escuelas para 4.310 alumnos, en tanto que en la zona Norte, a la que califica como crítica por la gran demanda escolar, funcionan solo 6 escuelas para un total de 4.200 alumnos.

Hace saber también que del total de 11.320 maestros, 8.259 son titulares, mientras que 467 docentes figuran en comisión de servicios en el Consejo Nacional de Educación, Ministerio de Cultura y Educación y otros Departamentos, en tanto que 483 cumplen funciones administrativo-docentes, muchos de ellos en condiciones de jubilarse.

Menciona también como una deficiencia la relación alumnos-maestros de grado, señalando que en algunos distritos el promedio es de 34 alumnos por maestro (Distrito Nº 9) y en otros de 25 (Distrito 14).

Asimismo revela que únicamente en 7 distritos de los 20 existentes, funcionan "jardines integrales" de educación pre-primaria que reciben a 2.000 alumnos "en alto grado de hacinamiento". Igual situación adjudica el estudio a las 1087 secciones de jardines anexos a escuelas primarias comunes con más de 30.000 alumnos.

Finalmente, expresa que solo algunas de las escuelas transferidas disponen de "grados de recuperación" y que las cuatro dedicadas a este tipo de enseñanza funcionan "con graves inconvenientes y en edificios obsoletos".

LIBERARAN EN JUNIO VINOS DE LA PROXIMA COSECHA

MENDOZA, 26 (De nuestro corresponsal). — La totalidad de los vinos de la elaboración correspondiente a la próxima cosecha quedarán liberados al consumo a partir de junio, de acuerdo con lo dispuesto por la intervención en el Instituto Nacional de Vitivinicultura.

La medida tiende a corregir las distorsiones que se producen en los mercados vínicos, fundamentándose la disposición en la actual situación creada en los mercados de traslado y final al consumidor, según se informó oficialmente.

Por otra parte, el organismo estatal informó que el Ministerio de Economía de la Nación resolvió la supresión total del arancel o carga impositiva para la importación de vinos de uva fresca, los que se obtienen sin el agregado de azúcar, los vinos a granel en casco o tanque y los presentados en botellas o latas. La resolución tiene un plazo de noventa días desde el próximo mes de junio de este año.

El interventor en el Instituto, coronel ingeniero (R) Juan Esteban Vacca, expresó que de no normalizarse el mercado con los actuales correctivos, se encararían otras medidas. Sostuvo que dentro de ese marco se "adoptan la liberación total y la libre importación para preservar con las herramientas con que cuenta el Estado la fluidez necesaria para el abastecimiento de vinos y la indispensable transparencia en el mercado".

Subrayó luego que los precios del vino son rentables y deberán seguir siéndolo, "pero al mismo tiempo que sean razonables para evitar cualquier posibilidad de retracción en el mercado consumidor". El funcionario recordó que de esa manera "se acentúan las condiciones para la más absoluta libre competencia, que debe ser leal y honesta no solo a nivel empresarial sino hacia los consumidores".

Dos Casos de Paludismo Hay en Catamarca

CATAMARCA, 26 (De nuestro corresponsal). — La secretaría de Salud Pública confirmó oficialmente que se detectaron dos casos de paludismo en la provincia, en la localidad de Santa María, aunque descartó la posibilidad de que pueda existir un foco local, ya que —a través de un estudio epidemiológico— se tiene la presunción de que la enfermedad fue incubada por los afectados en la zona de Río Juramento, Dique Cabra Corral, provincia de Salta.

El comunicado oficial consigna que "los demás componentes del grupo que estuvieron en la zona (Santa María) se encuentran en Tafí del Valle (Tucumán) y uno en Puerte Quemado (Catamarca) sin que presenten síntomas de esa enfermedad, encontrándose en observación".

Subraya asimismo que "dadas las características climáticas de la zona para el ciclo evolutivo del transmisor, no se cree que pueda existir un foco local, pero sí presentarse nuevos casos

También se expresa que "los servicios asistenciales, no solo de la zona, sino de toda la provincia, están alertados para que, ante la mera sospecha, puedan ser detectados casos que pudieran aparecer".

Por último se destaca que "la subsecretaría de Salud Pública está en permanente alerta y sigue de cerca, en contacto con las provincias vecinas, la evolución epidemiológica de la enfermedad cuyo foco más cercano a Catamarca, fue detectado en la zona de El Cadillal, en la provincia de Tucumán".

♦ **MAL DE CHAGAS**

BAHIA LANCA, 26 (De nuestro corresponsal). — La búsqueda y captura de vinchucas en viviendas de las zonas rurales habitadas por enfermos del mal de chagas Mazza emprenderán la semana próxima técnicos de la zona sanitaria I con asiento en esta ciudad. El operativo se cumplirá particularmente en la región de Mayor Buratovich, Hilario Ascasubi, Pedro Luro, Villalonga y Choique.

Interés Femenino por Isabel Perón

Un grupo de mujeres que se identifican a sí mismas como "argentinas, justicialistas y cristianas", han dado a conocer un documento "acerca de la situación personal de la ex presidente de la Nación, señora María Estela Martínez de Perón", quien, afirman, "está pagando la culpa de dieciocho años de desgobierno que no nos pertenecen, en los que el pueblo no pudo expresarse libremente ni participar en las decisiones de su patria, dejando lamentablemente el camino abierto para que una subversión foránea tanto armada como económica, destruyeran al país y al hombre argentino".

Tras recordar que la ex presidente lleva "tres años de incomunicación total", las autoras del documento citan la frase de San Agustín, de que "la paz es la tranquilidad en el orden", a la que aludió recientemente el cardenal Antonio Samoré, y expresan: "Es nuestro deseo vivir en paz y lo hemos demostrado en estos últimos años, con un accionar prudente e inteligente, no como signo de debilidad sino, por el contrario, contribuyendo con abnegación y sacrificio a la consecución de la anhelada paz, tan necesaria para subsistir como nación, amenazada dentro y fuera del país por intereses foráneos". A continuación, coinciden en que "el logro de esa paz solo se puede realizar a través del restablecimiento de la justicia y de la libertad, sin cuyas premisas ninguna paz es duradera y mucho menos aún, puede proyectarse al plano internacional en defensa de nuestra legítima soberanía".

La declaración señala la necesidad de la justicia económica, para el logro de la tranquilidad social, y a este respecto dice: "Entendemos a la economía como un medio al servicio de los hombres, porque ellos son los que trabajan, sufren y se sacrifican, en oposición a las teorías que inmolan los valores esenciales del hombre, en función de privilegios subalternos y egoístas o de un seudo desarrollo. Ambos, por inhumanos, son injustos". Por último, señala que la unidad nacional debe surgir alrededor de una doctrina "que interprete y exprese el sentir" del pueblo. "Así, el pueblo ha rechazado, toda vez que le fue posible elegir, tanto el materialismo marxista como el materialismo liberal".

Suscriben la declaración, entre otras, Rosaura Isla, Susana Rolich, Beatriz de Coviella, Teresa E. M. de Palma, Edelmira Giúdice, Beatriz Aguiar, María D. G. Aguado, Teresa P. de Repetto, Ina Vivoli y Delia Maldonado.

♦ **GESTION ANTERIOR**

Cabe recordar que en oportunidad de la presencia en nuestro país del delegado papal, cardenal Samoré, también se hizo una presentación al alto prelado para que éste intercediera ante las autoridades nacionales por la situación de la ex presidente. Ahora se reitera el pedido de un sector de la rama femenina justicialista y se pone de manifiesto el "principio cristiano".

CRITICAN MEDIDAS SOBRE VINOS

SAN JUAN, 26 (De nuestro corresponsal). — El vicepresidente de la Cámara Vitivinícola de San Juan, Héctor Kalejman, criticó hoy las recientes medidas de desgravación a la importación de vinos y dijo que "esa política posibilitará el ingreso al país de vinos de toda clase, e incluso de Brasil, donde está permitido el agregado de alcohol, lo cual, según la actual legislación, es ilegal, porque aquí se exige que el vino sea de uva".

Kalejman admitió que el Poder Ejecutivo "tiene el propósito de morigerar el crecimiento de los precios del vino —dijo—, pero sería de justicia también que antes de adoptar esta clase de medidas se consultara con los interesados.

El ministro de Economía de la Nación resolvió anteayer la supresión total del arancel o carga impositiva para la importación de vinos de uva fresca.

TELEVISORES

NACIONALES E IMPORTADOS
12" — 17" — 20" — 24"
Cualquiera de los modelos al increíble precio contado de
$ 298.000

Créditos hasta 24 cuotas fijas.
Descuentos y planes especiales a comerciantes.
Garantía 1 año - Envíos al interior.
Horario: Lunes a viernes de 8 a 19 horas.
Sábados y domingos de 8 a 13 horas.
MENDOZA 110 - MORON (a 2 cuadras de la estación)

RELACIONES ECONOMICAS CON JAPON

TOKIO, 26 (AP). — El Japón podría invertir más en la Argentina con miras a unas relaciones económicas mutuamente provechosas, dijo aquí el subsecretario de Inversiones Extranjeras, Federico José Dumas.

El funcionario argentino llegó a Tokio el domingo para una visita de nueve días por invitación de la Cancillería japonesa.

Durante una conferencia de prensa hoy aquí, Dumas dijo que Japón, país que tiene escasas inversiones en la Argentina, podría invertir más en su tierra en proyectos actuales como el crecimiento de la red telefónica, la expansión del Metro y el desarrollo de la industria pesquera.

CINCO MUERTOS AL CHOCAR DOS CAMIONES EN LA RUTA 2

Perecen 17 Personas en Accidentes

MAR DEL PLATA, 26 (De nuestro corresponsal). — Cinco personas muertas —tres menores de edad— y otra con heridas graves es el saldo de un choque registrado entre dos camiones que circulaban en sentido contrario por la Ruta Nacional Nº 2, a la altura de la localidad de Maipú.

El accidente ocurrió a las 6.15 cuando dos camiones se embistieron de frente, al parecer debido a la espesa niebla

Uno de los rodados era un Fiat semi-remolque que —conducido por Diego Medrano, de 46 años— se dirigía a esta ciudad. El otro vehículo, un Mercedes Benz, era guiado por una persona de 25 años, cuya identidad aún se desconoce.

En compañía de este último viajaban, además, una mujer de apellido Zaracibar, con domicilio en la localidad de General Pirán, y tres menores de edad, de 3, 12 y 13 años.

Como consecuencia de la colisión fallecieron prácticamente en forma instantánea, los cinco ocupantes de último camión.

♦ FAMILIA DESTROZADA

LA PLATA, 26 (De nuestro corresponsal). — Cuatro personas murieron cuando el auto en que viajaban chocó con un camión en la ruta provincial 65, a la altura de la ciudad bonaerense de Nueve de Julio

El accidente se produjo ayer, cuando por causas no establecidas se embistieron violentamente un camión Ford a cargo de Rodolfo Eduardo Petean, argentino, de 34 años, domiciliado en General Viamonte, con un automóvil Ford chapa de la Capital Federal número 763.136, conducido por Francisco Bertino, argentino, de 61 años, con residencia en 25 de Mayo.

Con Bertino viajaban su esposa, Vicenta Valva, de 58 años, la nuera de ambos; María Cerocero de Bertino, de 30, y el padre de esta última, Hilario Cerocero, de 70 años.

♦ UN VUELCO FATAL

CORDOBA, 26 (De nuestro corresponsal). — Un matrimonio de septuagenarios que se domiciliaba en Lanús, provincia de Buenos Aires, pereció en un extraño accidente de tránsito ocurrido ayer en la autopista que conduce a la ciudad de Villa Carlos Paz. El hecho se produjo a un kilómetro del acceso a esa villa turística en circunstancias en que un automóvil Renault Gordini, patente C-185819, por causas que se tratan de establecer, volcó sobre la banquina, incendiándose de inmediato.

Como consecuencia del hecho, su conductor, José Camallo, de 73 años, salió despedido del vehículo sufriendo heridas que provocaron su muetre poco después. En cuanto a su esposa, consuelo Rinascente, de 68 años, quedó atrapada en el interior y pereció carbonizada.

♦ CON UN CAMION

Un hombre murió y otras cuatro personas resultaron con heridas de gravedad, al embestirse el automóvil en el cual viajaban contra un camión y otro vehículo.

En la Ruta Nacional Nº 9, en las proximidades de la ciudad de Villa María, el automóvil Fiat 600 chapa B259923 conducido por Jorge Omar Arias, de 27 años, a quien acompañaba su esposa Alicia Rivera de 27, dos hijos, Diego Horacio de 4, Guillermo de 3 y su cuñada Estela Rivera de 19, chocó de frente contra el camión Ford chapa X055734 guiado por Oscar Corfene de 41.

Posteriormente se desplazó en sentido contrario y chocó contra un Ford Falcon chapa C366865 a cuyo volante se encontraba Celso Tabor de 41 años de edad.

A raíz del violento impacto el conductor del Fiat recibió heridas que le provocaron su deceso en el hospital Central de Villa María

♦ GRAVE COLISION

En horas de la tarde se produjo un impresionante choque entre un colectivo del servicio urbano de pasajeros y un camión de recolección de residuos, que dejó un saldo de 2 personas muertas y 15 heridas.

El choque se produjo en la intersección de la calle Brown esquina Santa Ana, del barrio Alto Alberdi, de esta capital.

Como consecuencia del fuerte impacto, quince personas resultaron heridas, tres de ellas de gravedad.

Según se tuvo conocimiento, en el accidente falleció una mujer y una criatura de unos 3 años de edad, aún no identificados.

♦ ACCIDENTE FERROVIARIO

SANTA FE, 26 (De nuestro corresponsal). — Un accidente ferroviario ocurrido en un paso a nivel sin barreras dejó un saldo de una persona muerta según informó la policía de San Justo.

Se produjo en la Ruta Nacional 11 jurisdicción de la localidad de Marcelino Escalada, distante a 120 kilómetros al norte de esta capital, cuenro un automóvil conducido por Oscar Helmud Kael, no advirtió el paso de un tren de pasajeros, siendo embestido su vehículo.

Como consecuencia del impacto, falleció Kael, mientras que su esposa, Teresa Hermelinda de Kael y sus dos hijas debieron ser trasladadas de urgencia al hospital piloto de Santa Fe.

♦ ACOPLADO DESENGANCHADO

BAHIA BLANCA, 26 (De nuestro corresponsal). — Dos personas murieron al desengancharse y volcar el acoplado en que viajaban y que era remolcado por un tractor a la altura del kilómetro 696 de la ruta 3 Sur, en las afueras de la ciudad. El trágico hecho ocurrió en las últimas horas del miércoles pasado, pero recién esta mañana fue dado a conocimiento por la policía.

Las víctimas fatales son Dante Fustel, de 47 años, y el joven Carlos Giménez, de 17, quienes murieron en forma casi instantánea.

¿LA ASESINARON?

El cuerpo sin vida de una adolescente fue hallado por personal de la Prefectura Naval Argentina en las aguas del Riachuelo, a la altura de Pedro de Mendoza 2223, en las inmediaciones del astillero del puerto local.

Según se informó, la víctima tendría alrededor de 15 años de edad y se hallaba vestida con una remera azul con rayas blancas, pantalón azul tipo vaquero y sandalias marrón claro, sin que se encuentre ningún elemento que favorezca a la orientación de la identidad entre sus ropas.

En el Departamento de Sanidad de la Policía Federal se diagnosticó que el deceso se produjo hace una semana y que la occisa presenta en su rostro "lesiones graves y un orificio en la región malar izquierda, que pudo ser producto de un proyectil".

Indudablemente se está en presencia de un hecho criminal. Y realmente resulta tremendo que la víctima sea prácticamente una criatura. En plena adolescencia ha sido truncada la vida vaya a saber por cuál banda de degenerados, de las muchas que pululan en la gran ciudad cometiendo depredaciones y ultrajando a mujeres, especialmente, como en este caso, muy jóvenes.

DE IRRACIONAL CALIFICA EL JUEZ AL AUTOR DE UN TRAGICO CHOQUE

El juez de Instrucción de feria, Carlos Tavares calificó ayer de "irracional" la conducta de un automovilista que protagonizó un grave accidente de tránsito por conducir a más de 90 kilómetros en una avenida en la que para pasar a un colectivo realizó una brusca maniobra que lo dejó en la mano contraria, donde embistió a otro vehículo.

El magistrado dictó la prisión preventiva por el delito de homicidio culposo y lesiones graves a Angel Garozzo, de 24 años, soltero, comerciante domiciliado en Junta 5793, a quien además le denegó el beneficio de la excarcelación por considerarlo "un sujeto peligroso socialmente".

Garozzo, el 15 de este mes, a las 23, transitaba con su Torino por la avenida San Pedrito, cuando al llegar a la intersección con la calle Gregorio Laferrere, desvió bruscamente su marcha a más de 90 kilómetros por hora para invadir el carril de la mano opuesta donde embistió a otro vehículo en el que vajaban Lorenzo Pucciarelli, María Cristina, Carmen y Lorena Olivetto y Héctor Ricardo Berutti.

Por la violencia del impacto Pucciarelli murió en el acto en tanto que sus acompañantes resultaron con lesiones gravísimas. Se comprobó en las actuaciones que Garazzo había intentado adelantarse a un colectivo por lo que la maniobra brusca lo dejó en la mano contraria.

El juez Tavares destacó en su fallo que "es evidente a esta altura de la instrucción que pese al escaso tiempo transcurrido y a las medidas de prueba aún pendientes, que la responsabilidad y autoría de Garozzo por el grave hecho acaecido se halla semiplenamente probado, si se toma en cuenta que el procesado ha reconocido en la prueba indagatoria haber conducido su vehículo a una velocidad superior a los ochenta kilómetros por hora, y que el propio acompañante Oscar Guiñazú estima superaba los noventa kilómetros por una avenida cuya velocidad máxima autorizada es de cuarenta kilómetros por hora, según el informe de la policía".

También dice el juez que "se hace ineludible deber señalar la conducta irracional e irresponsable con que ciertas personas conducen sus vehículos por las calles de la Capital Federal transgrediendo conscientemente las ordenanzas de tránsito con total desprecio por la convivencia y vidas humanas, como así también por los bienes de terceros".

Los Hermanos Defraudadores del Oro, Listos Para Fugar...

En nuestra edición del jueves dimos a conocer un trascendido recogido en esferas del Departamento Central de Policía, acerca de una impresionante defraudación —por el monto que significa— cometida por una pareja de hermanos, un hombre y una mujer, que lograron hacerse de 15 barras de oro de 1 kilo, varias de ellas trafiladas, cedidas por comerciantes de la calle Libertad, dedicados a negocios de joyería, que fueron engañados en su buena fe, pero sabiendo que por la entrega del precioso metal iban a ganar mucho más allá del dinero que significaba esa operación. El dúo prometía a los comerciantes que iban a "intervenir en un negocio para realizar luego un blanqueo".

Ahora se ha sabido oficialmente que la División de Prevención del delito de la Superintendencia de Investigaciones Criminales detuvo a los dos hermanos —como anticipó CRONICA— dando a conocer la identidad de los mismos.

Se trata de Rosa Iemendjian, argentina, de 45 años, soltera, propietaria del local ubicado en la calle Cangallo 1210, de esta Capital, y su hermano, Martín Iemendjian, de 47. Al ser descubiertos por la policía, ambos planeaban abandonar el país.

La multimillonaria estafa fue realizada a mediados del año pasado, luego de que la mujer, "ganándose la confianza de sus colegas dedicados a la compra-venta de oro, los interesó —según informó la policía— indicando que habría participación en un negocio para realizar un 'blanqueo' con el fin de comprar casi 25 kilogramos de oro

En pocos minutos logró una gran cantidad de lingotes y oro laminado, con lo que luego de cerrar su comercio se dio a la fuga.

"Robo del Siglo": Fue Hallado el Auto Usado por Asaltantes

MAR DEL PLATA, 26 (De nuestro corresponsal). — La policía ubicó en las cercanías de la estación local del ferrocarril Roca el automóvil que utilizaron los individuos que asaltaron un camión blindado de la empresa Zubdesa, del que sustrajeron 107 millones de pesos, en una espectacular acción registrada a mediodía del lunes último y que constituye el mayor robo en la historia delictiva marplatense.

El vehículo es un Ford Falcon, color gris, y su hallazgo podría ser decisivo en la orientación de las intensas pesquisas que se encuentran a cargo de personal de la seccional 1ª y de la brigada de Investigaciones de la policía de esta ciudad.

Fuentes policiales revelaron que debajo de uno de los cubrepisos del auto fue hallada una faja de las utilizadas para asegurar distintas sumas de dinero. Peritos policiales llevaron a cabo análisis de ese adminículo y de distintas partes del Ford, pero se desconoce si fueron detectadas huellas dactilares y si se descubrieron detalles que pudieron llevar a la identificación de los asaltantes.

♦ "ARREGLABAN" LA LUZ

LA PLATA, 26 (De nuestro coresponsal). — Varios empleados de la empresa Agua y Energía, delegación San Nicolás, quienes realizaron una estafa por una suma varias veces millonaria, efectuando conexiones clandestinas a abonados que registraban altos consumos, fueron detenidos por personal policial de esa localidad. Los delincuentes operaban detectando aquellas empresas que tenían alto consumo de energía y le "ofrecían" sus servicios a fin de reducir los gastos.

TEMPORALES PROVOCAN OTRA VICTIMA FATAL; MUCHAS FAMILIAS EVACUADAS

SAN MIGUEL DE TUCUMAN, 26 (De nuestro corresponsal). — Numerosas familias debieron ser evacuadas, como consecuencia de las inundaciones originadas por las intensas lluvias que cayeron esta madrugada en el sur de la provincia.

Según informó la Dirección Provincial de Defensa Civil, la lluvia afectó a varias localidades ubicadas en circunscripción de "La Cocha", ubicada a unos 127 kilómetros al sudoeste de esta capital.

Los evacuados, aproximadamente unas treinta familias, debieron ser trasladados a el denominado "Hospital Viejo", de la zona.

En horas de la tarde comenzaron a mermar las lluvias, permitiendo regresar a sus hogares a algunas de las personas afectadas.

El informe de Defensa Civil concluye anunciando que "el total de la lluvia caída hasta el mediodía de hoy, alcanza los 150 milímetros y que en la oportunidad las tareas sanitarias estuvieron a cargo del personal del hospital de La Cocha y de la Intendencia Municipal, quienes cumplieron un eficiente cometido en procura de salvaguardar los bienes personales de las distintas familias afectadas por la situación planteada".

♦ LLUVIAS: UN MUERTO

CATAMARCA, 26 (De nuestro corresponsal). — Un hombre murió y tres personas resultaron heridas al desplomarse el techo de su vivienda como consecuencia de las fuertes lluvias caídas en los últimos días en la localidad de El Recreo, a 250 kilómetros de esta capital, que causaron cuantiosos daños.

La víctima fue identificada como Vicente Villalba de 28 años quien fue hallado sin vida entre los escombros. Personal policial y municipal y vecinos, lograron rescatar vivos a Juana Villalba de Garay y sus dos hijos, Nicolás y Vicente, de 13 y 2 años respectivamente, los que fueron trasladados a centros asistenciales.

♦ SIGUE LA SEQUIA

POSADAS, 26 (De nuestro corresponsal). — Se cumplieron treinta días sin que se registren lluvias en esta provincia y la sequía ya comenzó a hacer sentir sus efectos perjudiciales en los cultivos anuales especialmente soja.

La última precipitación se produjo el 24 y 25 de diciembre pasado y las perspectivas para la agricultura son muy difíciles pues ese sector aún no se recuperó de la prolongada falta de lluvias que el año pasado abarcó seis meses, por lo que la provincia fue declarada en estado de emergencia.

Adulteraban Vinos

MENDOZA, 26 (De nuestro corresponsal). — Dos propietarios de una planta de fraccionamiento de vinos en Buenos Aires, fueron detenidos por adulteración del producto y puestos a disposición de la justicia federal, a quienes se les negó la excarcelación.

Las detenciones se realizaron en el partido de San Martín, provincia de Buenos Aires, con la intervención del Juzgado Federal Nº 1 y quedaron a disposición de la justicia Avelino Alonso y Rómulo Moreno, responsables de una planta de fraccionamiento situada en la mencionada zona, procesados por adulteración de vinos.

El operativo llevado a cabo en la Capital Federal y localidades del Gran Buenos Aires, comprendió además las localidades de Avellaneda, Wilde, Quilmes, Sarandí, Remedios de Escalada, Lanús, Ramos Mejía, Querandíes, San Martín, Banfield, Paso del Rey, Luján, Moreno y Caseros.

En la oportunidad los inspectores y supervisores de la Dirección Nacional de Fiscalización Vitivinícola del Instituto Nacional de Vitivinicultura, quienes trabajaron en base a la inspección integral de las plantas y degustación de vinos sin fraccionar, controlaron 85 plantas de fraccionamiento, lo que equivale al 40 por ciento del total de 221 que componen esas zonas.

Se le Acusa de Haber Puesto en Libertad a Firmenich en 1974

PREVENTIVA PARA IÑIGUEZ

Al ser responsable "prima facie" de los delitos de violación de los deberes de funcionario público y encubrimiento, en concurso legal, el juez nacional de Primera Instancia en lo Criminal y Correccional Federal, doctor Eduardo Marquardt, por la secretaría del doctor Miguel Luis Speroni, dictó la prisión preventiva del general de división (RE) Miguel Angel Iñíguez, quien se desempeñó como jefe de la Policía Feleral en 1974, durante el gobierno peronista. Se le adjudica el haber puesto en libertad al delincuente terrorista Mario Eduardo Firmenich.

El fallo del magistrado destaca que el 12 de febrero de 1974, aproximadamente a las 22, personal del Sexto Cuerpo de Vigilancia Preventiva de la Policía Federal, detuvo en el interior del Parque de los Patricios a un hombre de unos 30 años de edad, en cuyo poder se le secuestró una pistola Browning 9 milímetros, con inscripción de la Policía de la Provincia de Buenos Aires, con su correspondiente cargador; un revólver calibre 38 con carga completa y una chapa de pecho de la Policía Federal, que según pudo establecerse, fue sustraída a un agente de tránsito en la Avenida General Paz y Mosconi, a mediados de 1970. También portaba una tarjeta del entonces Jefe de la Policía Federal, general Iñíguez, una del juez de instrucción de esta capital, doctor Jorge Anzoarreguy —que fuera removido del cargo después del 24 de marzo de 1976— y una autorización para conducir el automóvil de éste último a nombre de Esteban Mario Lorigaray, así como una cédula de identidad aparentemente expedida por la policía bonaerense a nombre de la misma persona.

El individuo una vez trasladado a la seccional 32ª, dio a conocer su verdadera identidad, identificándose como Mario Eduardo Firmenich, y solicitó insistentemente comunicarse con el jefe de Policía. Tras ser consultada la jefatura al respecto, se ordenó su traslado al Departamento Central el 13 de febrero por la mañana. Ya en esa dependencia, según testimonios obrantes en la causa, Firmenich se había higienizado en dependencias anexas al despacho del jefe policial y luego de entrevistarse con este último general Iñíguez, recuperó el cabecilla de la banda de delincuentes terroristas "montoneros" su libertad sin más trámite.

También en su fallo destaca el juez Eduardo Francisco Marquardt que el procesado general Iñíguez fue invitado en dos oportunidades a prestar declaración indagatoria con respecto a los cargos mencionados, y que en ambos casos hizo uso del derecho de negarse a declarar, de acuerdo a las normas que confiere el artículo 239

El general Iñíguez fue una de las principales figuras de la denominada "resistencia peronista" durante la época de la "Revolución Libertadora" y era amigo personal del ex presidente Juan Domingo Perón.

Por su parte, Mario Eduardo Firmenich —como ya dijéramos—, cabecilla del grupo subversivo "montoneros", fue intensamente buscado durante la lucha contra el terrorismo emprendida por el actual gobierno.

Murió una Menor que Fue Golpeada por Depravados

En el hospital Gandulfo, de Lanús, dejó de existir la joven de 16 años de edad que fue víctima de un tremendo castigo por parte de cuatro depravados que la secuestraron en las últimas horas del domingo último, cuando se dirigía a una vivienda de Belgrano R. donde se iba a emplear como doméstica con cama adentro.

El impresionante suceso que pone en evidencia el peligro que corren las jóvenes ante las correrías de esos degenerados, se inició en aquella zona norteña. Los malvivientes la introdujeron en un auto y luego en una vivienda y como no pudieron cumplir sus deseos de chacales, le dieron una paliza feroz. Como no reaccionara, la llevaron hasta un terreno baldío donde la abandonaron. Más tarde, ella reaccionó y a duras penas, pudo llegar hasta Ingeniero Budge, donde está afincada su madre. Visto el estado deplorable fue internada, falleciendo ayer. Su compañero, Darío Aquino, de 20 años, intentó quitarse la vida. Lograron salvarlo. La policía busca denodadamente a los cuatro degenerados autores de esta muerte.

♦ DELEZNABLE PORTERO

Un sujeto que ultrajó a varios menores, todos de sexo masculino, fue detenido por personal de la División Seguridad Personal de la Policía Federal.

El delincuente fue identificado como Julio Jaime, de 65 años, casado.

La investigación de los hechos se produjo cuando personal policial de la citada dependencia tomó conocimiento que en el barrio de Caballito, más precisamente en la calle Chaco, habitaba un individuo que abusaba de menores, todos varones.

Así se montó un operativo de vigilancia, que dio sus frutos, con la detención del citado Jaime. El interrogatorio duró varias horas, ya que el depravado eludía las respuestas comprometedoras, pero ante las evidencias aportadas terminó confesándose autor de los hechos que se le imputaban y reconociendo haber abusado de un niño de 10 años.

FUE ABATIDO DELINCUENTE

Un delincuente con frondoso prontuario, resultó abatido durante un enfrentamiento con una comisión policial de la Unidad Regional de San Martín a la que agredió a tiros cuando fue descubierto en actitud sospechosa en el interior de un automóvil robado, en la calle Iparraguirre y Canadá de Grand Bourg.

Fue identificado como Zenón Aníbal Acuña, quien había cumplido condenas de 10 años de prisión por homicidio.

El automóvil que ocupaba, lo había sustraído hacía dos noches en Villa Adelina a su propietario Antonio Pablo Francia, quien efectuó la denuncia pertinente. A raíz de ello la policía de aquella zona se movilizó y fue entonces cuando una comisión de la Unidad Regional de San Martín que se hallaba efectuando un patrullaje, reconoció el auto robado, produciéndose el tiroteo

TOMABA DROGA POR DOLOR FISICO: LA ABSOLVIERON

Fue absuelta de culpa y cargo, una mujer acusada de tenencia ilegítima de estupefacientes. La medida correspondió a la Sala Primera de la Cámara Nacional de Apelaciones en lo Criminal y Correccional Federal, que revocó una condena de un año de prisión en suspenso y cien pesos de multa de cumplimiento efectivo que pesaba sobre ella.

El fallo favoreció a Graciela Licia Roldán debido a que al analizar el problema planteado en dicha causa, el doctor Víctor Guerrero Leconte, subrayó que el defensor oficial apoya su pedido de absolución de culpa y cargo de la inculpada, en la urgencia de ésta por calmar el molesto dolor que la aquejaba y en la falta de consejo médico, como su posibilidad de agenciarse de un medicamento sin caer en gastos excesivos, argumentos con los que justifica una tenencia meramente circunstancial de "Mandrax", totalmente ajena al deseo de drogarse.

El fiscal de la Cámara, por su parte, manifestó total acuerdo con el fallo apelado y propició su confirmatoria.

Al propiciar con su voto la revocatoria de la condena de primera instancia, el doctor Guerrero Leconte, destaca que "si bien es cierto que la ley 20.771 prevé la tenencia de estupefacientes por parte del sujeto activo, es menester en cada caso concreto verificar la razón de dicha tenencia dado que en la farmacopea moderna la mayoría de los medicamentos, por sus fórmulas, contienen drogas que pueden ser calificadas como aquéllas".

Por último subraya que "la ley no ha querido penar a cualquiera, sino a aquél que posea drogas para su uso, no de alivio de sus males, sino en forma de vicio o como antesala al mismo", y advierte que "tal como surge del artículo 468 del Código de Procedimiento en materia penal en todos los casos incumbe a la acusación la prueba de los hechos para justificar la criminalidad del proceso y no a éste justificar su inocencia".

IMPRESIONANTE INCENDIO DESTRUYE COMERCIO CENTRICO DE BARILOCHE

SAN CARLOS DE BARILOCHE, 26 (De nuestro corresponsal). — Más de 50 bomberos del cuartel central de esta ciudad y una dotación de la localidad de Melipal trabajan para combatir un incendio de grandes proporciones que comenzó este mediodía en un comercio de ferretería ubicado en pleno centro de la ciudad.

El siniestro se inició en una casilla de madera usada como depósito ya que en sus inmediaciones existe un quemadero de residuos mal apagado desde donde, al parecer se propagaron las llamas.

El comercio pertenece a la firma Raynoff y Cía. y se halla ubicado en la calle Rolando 257. El fuego tomó rápido incremento en las instalaciones del negocio, en cuyos depósitos existen elementos altamente inflamables, tales como aguarrás, pinturas, barnices, etc., por lo que los bomberos tomaron medidas precautorias para evitar su propagación a inmuebles linderos.

Inicialmente, el incendio no se ha extendido pero se teme que el fuerte viento pueda propagarlo a construcciones antiguas de madera de los alrededores.

El vicepresidente de Bomberos Voluntarios de Bariloche, Agustín Barría, informó que "para cualquier emergencia posterior, contamos con la colaboración de efectivos de gendarmería, parques nacionales y ejército" y agregó que aguardan "tanques cisternas del Municipio para ganar tiempo, aunque pensamos que el siniestro podrá ser dominado pronto".

Aún no han sido evaluados los daños sufridos, aunque los propietarios de la ferretería estiman que son cuantiosos.

Ford

FORD MOTOR ARGENTINA S.A.

necesita incorporar

- OFICIALES MATRICEROS.
- OFICIALES AJUSTADORES DE BANCO.

Con conocimientos de Plantillas, dispositivos y calibres de mecanizado.

- OFICIALES ELECTRICISTAS ELECTRONICOS.
- MECANICOS ESPECIALISTAS EN CALDERAS Y SOLDADURAS.
- REPARADORES DE MAQUINAS EN GENERAL.

Para estos puestos requerimos amplia experiencia en tareas similares en empresas industriales e interpretación de planos.

- OFICIALES ELECTRICISTAS INDUSTRIALES.
- ARMADORES.

Con conocimientos de máquinas de coser para confección de tapizados.

- ARMADORES Y OFICIALES CHAPISTAS.

Para Línea de Carrocerías.

- SOLDADORES COMPLETOS

Eléctrica y Autógena.

- OPERADORES DE PRENSAS Y/O BALANCINES.
- PINTORES A SOPLETE.
- MECANICOS AUTOMOTOR
- ELECTRICISTAS AUTOMOTOR.

Se requiere:

* Estudios primarios completos.
* Servicio militar cumplido y posibilidad de trabajar en turnos rotativos.

Se ofrece:

* Muy buen nivel de remuneración.
* Jornales iniciales desde $ 1.400 a $ 2.400 la hora.
* Comedor económico en planta.
* Subsidio por transporte.
* Aumento automático anual por antigüedad.
* 100 hs. bonificación por vacaciones.

Los interesados deberán presentarse con documentos de identidad y certificados de trabajos anteriores de lunes a sábado en el horario de 8 a 16 horas.

CENTRO INDUSTRIAL FORD
Av. Panamericana - Portería Nº 2 -
General Pacheco - Pcia. Bs. As.

Nuevamente Ford da más.

Calentando el Ambiente

• ARGENTINA-URUGUAY ANTE LA REVANCHA

Textos, JORGE RODRIGUEZ; fotos, ALBERTO RODRIGUEZ, enviados especiales.

MONTEVIDEO, 26 (De nuestro enviado especial). — Esta vez será un clásico en serio. Donde no correrán las especulaciones ni la tranquilidad del primer partido por la ronda clasificatoria. Argentina y Uruguay se enfrentarán a todo o nada. Con los mismos objetivos y las mismas ganas. Los dos puntos valen demasiado, ya que pueden decidir la suerte futura de ambos. Por eso la preparación previa es por demás importante. En lo que hace a nuestro equipo, a pesar de la pobre actuación frente a Paraguay, la moral se mantiene bien alta. Es que los juveniles argentinos lograron un resultado bastante aceptable frente a un duro rival, quizá el más duro de todos. Es así que apenas se tiene en cuenta que Alvez, arquero uruguayo, lleve 603 minutos con la valla invicta. El ánimo de los jugadores argentinos es que en el próximo partido la marca del golero quedará en la historia. Al menos eso es lo que esperamos todos.

César Luis Menotti intensificó el trabajo. Por la mañana temprano mantuvo una larga charla con los jugadores, en la cual salieron a relucir errores y aciertos cometidos durante el partido frente a Paraguay. Inmediatamente después, quienes no actuaron en el cotejo de anoche, se llegaron hasta el Carrasco Criquet, donde entrenaron intensamente. Los titulares se quedaron descansando en el notel "custodiados" por el colaborador Rogelio Poncini. La práctica prosiguió por la tarde, donde esta vez sí todo el plantel bailó tupido. Hubo gimnasia, trotes y se practicaron algunas jugadas, especialmente para poner en práctica tiros libres.

Al finalizar el trabajo los jugadores atendieron al periodismo y fue allí donde pudimos notar que la fe persiste. Por otra parte, todos coincidieron en que van a vulnerar la valla de Uruguay, la que hasta el momento mantiene un record invencible realmente envidiable. Pero ése no es factor para que la alta moral sufra alteraciones. Por el contrario, representa un incentivo para los muchachos que solo piensan en ganar.

♦ LA VIDA COLOR CELESTE

Hay un clima especial en esta concentración de Los Aromos. Los pibes uruguayos son conscientes de que de ellos pende la ilusión de todo un país, sediento desde hace años, de triunfos futbolísticos a nivel internacional. Por eso, la alta responsabilidad hace que las cosas se tomen demasiado en serio. Todo el plantel se entrenó mañana y tarde. Nadie pudo escaparle a la fagina. Ni el mismísimo Molina, marcador de punta titular, que llegó al límite de las amonestaciones y no podrá actuar frente a Argentina. También se lo vio trabajar a la par de todos y un poco triste: **"Este partido lo quería jugar. Ahora no va a haber pretextos. Pero se me fue la «mano» y voy a tener que descansar una fecha".**

♦ BANCO QUE "BANCA"

El Banco de Seguros del Estado indemnizará a los turistas argentinos cuyos vehículos sufrieron destrozos al ser atacados por fanáticos al finalizar el partido Uruguay-Argentina, el lunes pasado, se informó hoy.

Aunque jurídicamente no está obligado a hacerlo, el banco entiende que la medida es una obligación hacia los turistas extranjeros que visitan el país y merecen la mejor atención, agrega.

El lunes por la noche, en pleno centro de esta ciudad, varios coches de turistas argentinos fueron apedreados o atacados por grupos de fanáticos que festejaban la victoria de equipo juvenil uruguayo sobre el argentino en el Campeonato Sudamericano que se disputa aquí.

EN SOL MENOR

MONTEVIDEO, 26 (De nuestro enviado especial). — La ubicación de los suplentes y cuerpo técnico en la cancha fue muy graciosa. Los pusieron en el clásico lugar donde tienen que estar siempre los suplentes, pero las autoridades rodearon ese sector con alambre. Más que un banco eso se asemejó a un prolijo gallinero.

• • •

Se lo escuchamos a Teodoro Nitti luego del partido Argentina-Paraguay. "Menotti puede estar contento. Un punto con los guaraníes es una victoria. Son bravos y no creo que bajen del segundo lugar".

• • •

Dentro de la cancha los "paraguas" se dieron indicaciones en guaraní. Sperandio dijo: "Me ponían nervioso, no entendía lo que se decían entre ellos, parecían chinos". Algo característico en los paraguayos que dentro del campo "no saben" castellano.

• • •

En honor a la verdad y viendo el físico de los albirrojos, es difícil creer que tengan la edad estipulada por el reglamento: un colega oriental dijo de Caballero, zaguero guaraní: "Ese no puede tener 20 años. Por lo menos debe hacer 20 que juega en Cerro Porteño".

• • •

En determinado momento, Miño, otro "juvenil" guaraní, le metió un planchazo a Maradona, espectacular. El volante de Argentinos le protestó al juez y Aristizábal le dijo: "Vamos Diego, si yo tengo silbato y tarjetas, ¿para qué habla usted?"

• • •

Anoche, las principales calles de Montevideo se vieron colmadas de hinchas que festejaron el triunfo celeste ante Brasil. Un carnaval que será mucho mayor si Uruguay logra el título. Sorprendió también el amplio despliegue policial como prevención por cualquier disturbio. De cualquier manera, en 18 de Julio no apareció ningún coche argentino.

• • •

Argentina tiene su cábala. Antes del partido se realiza una "macumba", donde todo el plantel baila al son de la tarantela que desde Buenos Aires trajo el "loco" Candedo. Uruguay dice que el nieto de Bentacor le trae suerte y siempre entran a la cancha con él. Cuestión de creer o reventar.

• • •

Un colombiano que viajó de Paysandú a esta ciudad comentó que el comportamiento de la selección de su país, estuvo lejos de ser correcto y cordial. Sostuvo que varios jugadores se atacaron por diferentes motivos y fueron frecuentes los cambios de golpes. Aseguró que, por otra parte, los delegados le prestaron muy poca atención al equipo, generando una de las causales de la eliminación del equipo de la ronda final.

• • •

Es factible que durante los primeros días del próximo mes se lleve a cabo en esta ciudad un torneo internacional en el que intervendrán Peñarol, Nacional, Quilmes, de Argentina, y Olimpia, de Paraguay.

SEÑORES DIRIGENTES, ESCUCHEN A MENOTTI

ROMA, 26 (ANSA). — Duras acusaciones a los dirigentes del fútbol argentino formula el director técnico de la selección campeona en el Mundial 1978, César Menotti, en una entrevista que publica hoy el diario romano "Il Messaggero".

"Desde hace veinte años —afirma el técnico—, **nuestros dirigentes equivocan todo. Lo que es peor, no se dan cuenta".**

Menotti, que fue entrevistado en Montevideo, señala que la selección nacional que triunfó hace siete meses en la copa del mundo ya no existe más, porque la mayoría de los jugadores emigraron atraídos por los contratos en dólares ofrecidos por escuadras extranjeras.

"Los dirigentes no comprenden que ya no tenemos más un seleccionado, que cuando vayamos en gira por Europa en los próximos meses correremos el serio riesgo de hacer papelones", afirma "el Flaco".

El enfrentamiento de Menotti con la AFA es sobre todo de carácter económico. Menotti pide por un nuevo contrato una cifra que los dirigentes consideran desproporcionada. Para ponerlo en dificultades, la AFA ha revelado sus exigencias: cien mil dólares por cuatro años, más un sueldo mensual de 8.000 dólares.

"La AFA me ha dicho que pido demasiado para un fútbol pobre como el argentino. Yo creo, en cambio, que es riquísimo, ya que todos los años exportamos al menos quinientos goles y nuestros muchachos juegan en todos los campeonatos donde son admitidos los extranjeros."

CHILE NO SABE LO QUE QUIERE

SANTIAGO, Chile, 26 (ANSA). — El Comité Olímpico de Chile no ha considerado la participación del fútbol en los próximos juegos panamericanos. Por lo tanto la clasificación que obtuvo en Uruguay, frente a Perú, la selección juvenil de Chile no servirá de nada.

Fuentes del Comité Olímpico de Chile dijeron que este país participará en los Juegos Panamericanos de Puerto Rico, en julio del presente año, en las especialidades de atletismo, boxeo, ciclismo, equitación, esgrima, judo, levantamiento de pesas, remo, tiro, hockey sobre césped.

Max Flores, gerente técnico del Comité Olímpico de Chile, dijo que esta entidad no tenía conocimiento de que el partido Chile - Perú, jugado el miércoles en Uruguay, tenía la calidad de definitorio para concurrir a los panamericanos. Por otra parte dijo que entendía que en el equipo chileno había algunos jugadores profesionales y que los panamericanos eran exclusivamente para amateurs.

La situación, que deberá ser clarificada, podría permitir que sea Perú el que, a pesar de su derrota frente a Chile, esté presente en dichos juegos en Puerto Rico.

Lo que no se entiende es porque la selección se presentó a jugar ese partido clasificatorio si no tenía la autorización del Comité Olímpico de su país.

PARAGUAY VIO "TIBURON 2"

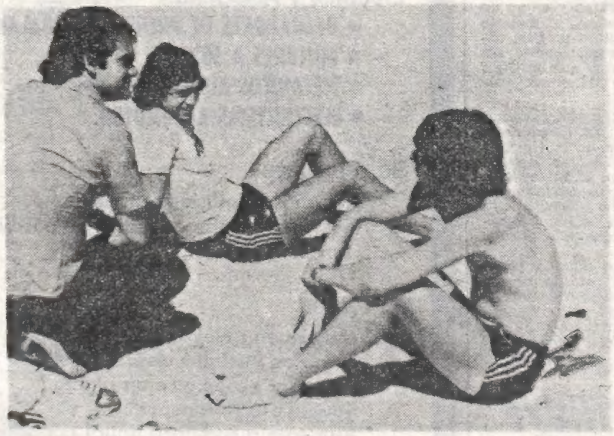

Diálogo en la arena. Simón, Rossi y nuestro enviado

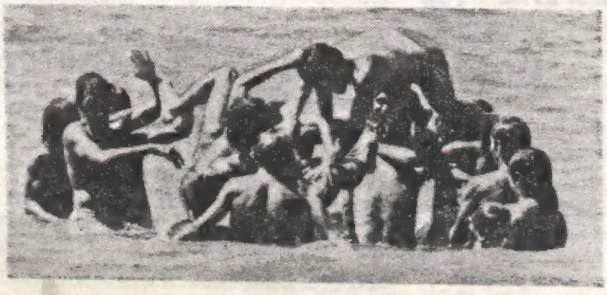

Los juveniles argentinos empapados de alegría...

• SIMON Y ROSSI DEGLUTIERON GUARANIES...

MONTEVIDEO, 26 (De nuestro enviado especial). — Paraguay llegó a esta capital precedido de muchos elogios y caracterizándose por la potencia ofensiva del equipo. Sin embargo contra Argentina, pese a dominar en algunos pasajes del encuentro, no pudo superar el vallado del fondo albiceleste. **Juan Simón y Rubén Rossi** fueron figuras fundamentales de la gran labor de la defensa nuestra. Un día después del partido y gozando un poco de las playas de Carrasco, hablamos con ellos.

"El punto fue importante. Paraguay es un gran equipo que demostró todo lo bueno que se había dicho de él. Tiene jugadores experimentados, de buen físico y veloces. De cualquier manera estoy contento porque en este partido la defensa respondió y disipó cualquier duda (Simón).

"Confieso que en los primeros minutos cuando vi esa tromba de casacas albirrojas me asusté. Qué sé yo, se venían con todo y había que pararlos. Los tres delanteros son inteligentes y no dan respiro. Pero con el correr de los minutos, les fuimos tomando el tiempo hasta que desaparecieron. (Rossi).

♦ DOS AMIGOS INSEPARABLES

Simón, de Newell's, y Rossi, de Colón. Dos amigos de esos que comparten todo. Las comidas, la habitación, el área...

"Con Juan nos entendemos bien. A veces no tenemos necesidad de gritar ni de jugar fuerte. Particularmente, me gusta salir jugando y no reventar la pelota. En ese sentido los paraguayos son más prácticos. le pegan como viene y la ponen en cualquier lado" (Rossi).

"Es verdad que a veces nos pasamos tocando allá abajo. Yo sé que en una de ésas el hincha sufre, pero eso es lo que quiere Menotti. Fútbol ante todo. Nada de rifarla ni poner la pelota en órbita. Contra los guaraníes faltó un poquito de tranquilidad, nada más" (Simón).

Decenas de chicos rodean al grupo argentino. Nuestros pibes se hicieron querer a pesar de esa rivalidad uruguaya, que por momentos supera los límites de lo estrictamente deportivo. Llega el momento de la foto, y Rossi le dice a Simón:

—¡Acercate, que al lado mío te lucís!

El de Newell's le responde:

—¡Dale!... ¡Vos aquí, concentrado, y tu novia en Mar del Plata!"

Pero ninguno "engrana".

"¡Cómo nos vamos a enojar! Parece que uno cuando habla de compañerismo estuviese haciendo un verso grande. Pero entre todo el plantel no hubo nunca una queja. Tiramos todos para adelante, dentro y fuera de la cancha. Si en el partido alguien se equivoca, la cuestión es enmendar el error y no protestar. Con esa filosofía encaramos todas las cosas" (Rossi).

"Es verdad. Hasta el mismo Diego, a quien los periodistas lo tienen loco, no se agranda. Y mirá que ése es un fenómeno. Ya te digo que, a pesar del punto que se perdió, estoy contento. De nuestra defensa se dijo que era blanda, pero Paraguay al único equipo que no pudo hacerle goles fue a nosotros". (Simón).

—¿Y a ustedes, quiénes les gustan en sus puestos?

—Beckenbauer —dice Rossi).

—Jara y Villaverde —dice Simón.

Las cargadas siguen en la playa, frente al Cottage. Rossi y Simón se llevaron los aplausos del Centenario la noche contra Paraguay. El de Colón, por su seguridad; el de Newell's, por su solvencia y calidad para hacer fáciles todas las complicadas. Dos esperanzas de nuestro fútbol, pero —por sobre todas las cosas— dos pibes macanudos.

A las 11 en la Bombonera, el Campeón del Mundo en la Nueva Etapa

¡BOCA SE SUBE AL BICICLO!

La cita es a las 11 en la "Bombonera". Hora y lugar para el comienzo de "biciclo" de Lorenzo. Momento en que se reunirán los jugadores del actual campeón de las copas Libertadores e Intecontinental con el técnico para iniciar el trabajo de este 1979, en el que Boca querrá seguir cosechando títulos.

El día de hoy será para charlar, para comentar, quizás, lo que se hará durante el presente año. Seguramente también para trazar los lineamientos con respecto al trabajo de pretemporada que se llevará a efecto en Necochea lugar a donde todo el plantel "xeneize" partirá mañana. Berta y Robles nos habían comentado que vendrían hoy para conversar con Lorenzo (es el primer contacto que tendrán con el técnico) pero no se unirán de movida a la delegación que irá a Necochea, sino que ellos retornarán otra vez a Rosario, para sumarse al resto del plantel durante la semana próxima.

Las importantes incorporaciones hechas por Boca dejan en claro que los "auriazules" van en busca de retener los títulos obtenidos durante el 78 y de lograr nuevos campeonatos en los torneos locales. La idea, como ya se manifestara por parte de los boquenses desde hace un tiempo es, no sólo defender todo el prestigio ganado a través de lo obtención de la Libertadores y de la Intercontinental, sino también ir en busca del Metropolitano. El trabajo se hará para que todo salga a pedir de Boca. En lo que a incorporaciones hace, fue hasta el momento, Boca, quien más ha sacudido el mercado. Fue incorporado Juan Ramón Rocha, procedente de Colombia y el jueves estamparon su firma José Orlando Berta y Sergio Apolo Robles. Hay que tener en cuenta que hasta el momento Boca no se ha desprendido de ninguno de los jugadores conque terminó sus actuaciones en 1978.

Ahora la meta es Necochea. Allí el trabajo físico (duro) sobre la arena como para entrar otra vez en ritmo. El mes de febrero será también para la vuelta al fútbol: el torneo de verano en Mar del Plata, un amistoso en Necochea, presentación en Trenque Lauquen, en Lincoln y un cuadrangular en Mendoza. A esto hay que sumar un probable enuentro con el Guadalajara de México por la Copa Interamericana. Esa Copa Boca la disputó el año pasado frente al América de México y luego de disputarse tres encuentros (los dos últimos en México) la Copa quedó en poder de los mexicanos.

El "biciclo" está en marcha, o mejor dicho se pondrá en marcha hoy cuando se reúnan técnico y jugadores para comenzar a charlar sobre lo que será este 1979 para Boca.

Mientras tanto los "xeneizes" siguen en busca de un "9". José Omar Reinaldi sigue estando en la mira y la "azul y oro" parece ser su destino.

♦ ¿TAMBIEN REBBOTARO?

Se hablaba de la incorporación de Rebbotaro a Estudiantes de La Plata, pero parece que finalmente el marcador de punta será de Boca, y en las próximas horas podría quedar todo concretado.

MILAN APUNTA ALTO: ¡QUEREMOS A PAOLO!

MILAN, 26 (EFE). — El Milan, equipo italiano de primera división, quiere ver en sus filas a Paolo Rossi, del Vicenza.

Paolo Rossi es un delantero, famoso goleador, y una de las figuras en el campeonato mundial de Argentina.

El Juventus fue el primer equipo que comenzó las negociaciones con el Vicenza para el traspaso de Rossi, pero en los últimos momentos dudó sobre la compra.

♦ "DINAMITA" A PRECIO DE ORO

RIO DE JANEIRO, 26 (DPA). — El Vasco da Gama puso hoy en venta a su jugador Roberto "Dinamita", por el que pide 25 millones de cruzeiros (casi 1.200.000 dólares).

El atacante titular de la selección brasileña exigía para renovar contrato, que le pagasen 200.000 cruzeiros por mes (unos diez mil dólares)

Empero, el Vasco da Gama consideró excesiva la petición y decidió proseguir la ahorrativa política salarial que se ha marcado para este año.

Trevor Francis, Caro en Serio

BIRMINGHAM, Inglaterra, 26 (AFP). — Un millón de libras esterlinas (dos millones de dólares aproximadamente), pide por su goleador Trevor Francis el Birmingham, de la primera división del campeonato de fútbol de Inglaterra.

La noticia causó sensación en los medios futbolísticos, porque la suma exigida por Francis es el doble de las 500.000 libras que pagó el Hamburgo, de la República Federal Alemana, al Liverpool (Inglaterra) en 1977 por Kevin Keegan y que constituyen el record de dinero en la transferencia de un jugador británico.

El Birminghan, que corre el riesgo de bajar a la segunda división, fijó el precio seriamente y sin ánimo de desanimar a los posibles compradores, como quedó demostrado al confirmarse hoy que había sido rechazada una oferta de 900.000 presentada por el Coventry.

Trevor Francis, de 24 años, actuó doce veces en el seleccionado de Inglaterra y en 300 partidos jugados con la camiseta del Birmingham marcó 120 goles.

En Inglaterra no abundan los goleadores actualmente y se sabe que, del Coventry, también desean contratar a Francis el Nottingham Forest y el Manchester United.

Trevor Francis declaró que, llegado el caso, está dispuesto a jugar en el continente europeo o en Estados Unidos.

LOS SANTOS VIENEN MARCHANDO: DEBUTO BILARDO, FIRMO LETANU

Carlos Salvador Bilardo se hizo cargo de la dirección técnica de San Lorenzo. Ayer conversó por espacio de 45 minutos con el plantel (con la excepción de Olguín, que está en Córdoba) y fijó la forma en que se va a trabajar. Poco después, el presidente de la entidad, el señor Annan, se reunía con directivos de Racing y quedaba concretada la primera compra fuerte de la entidad en esta temporada. **Se trata de Alfredo Letanú.**

♦ EL DEBUT DE CARLITOS

Bilardo estuvo reunido desde las 16 a las 16.45 con los integrantes del primer equipo de San Lorenzo. Al terminar el diálogo, donde les pidió a los jugadores que planteen cualquier problema, el técnico nos dijo: **"Todo está okey".**

Como hay poco tiempo, desde ahora hasta la iniciación del Metropolitano se va a acelerar el trabajo. Hoy, a las 9, comenzarán a entrenar en la Ciudad Deportiva de San Lorenzo, y lo harán de aquí en más mañana y tarde todos los días para llegar en excelente forma al domingo 4 de marzo, fecha fijada para la iniciación del campeonato de este año.

La pregunta clave que se hacen todos los "azulgranas" fue interpretada por nuestras bocas:

—¿Cuáles son los jugadores que quiere usted?

—Yo pedí a Letanú (que ya se concretó), a Héctor Scotta, Rubén Ayala y Patricio Hernández. Con respecto a los jugadores que están en España, solo vamos a poder obtener a uno solo de ellos, por lo alto de sus respectivas cotizaciones.

—¿Qué jugadores de River pretende si se concreta la venta de Olguín a esa entidad?

—Si a mí me dan a elegir, yo optaría por Galletti y Marchetti.

—Pero River habría extendido una lista que incluye a Coscia, Horacio Rodríguez, Lonardi y Marchetti.

—Los otros habría que estudiarlos. No es tan fácil desprenderse de un jugador como Olguín que se desempeña con eficacia tanto de "2" como de "4". Pero, mejor esperemos los acontecimientos.

♦ LETANU ES "SANTO"

Ayer a las 19 se reunieron los directivos de San Lorenzo y Racing. Esta entidad habría bajado en sus pretensiones. Las cifras que se barajarían son de 75.000 dólares, pero "limpios de polvo y paja" para la entidad de Avellaneda.

Lo cierto es que Alfredo Letanú pasó a San Lorenzo de Almagro en esa conversación. Poco más tarde el ex jugador de Boca, Unión Española de Chile, Gimnasia y Esgrima de Mendoza, Estudiantes de La Plata y Racing estampaba su firma para la entidad de Boedo.

Annan partirá hoy mismo para España, donde tratará de lograr los concursos de Héctor Scotta y Rubén Ayala. El que es más factible que vuelva a San Lorenzo es Héctor Scotta, quien manifestó gran interés por volver al país.

♦ ¿BARRERA, LIBRE?

La Asociación del Fútbol Argentino le dio 5 días de vista al club Lanus para que informe con respecto a la situación del jugador Javier Barrera. Este formuló un pedido de libertad de contratación. La entidad del sur deberá formular su descargo y luego la entidad madre del fútbol se expedirá al respecto.

♦ PERACCA, AL COLO COLO

El club Colo Colo (el más popular de Chile) contrató al mediocampista José Peracca, quien militaba en All Boys, de Buenos Aires.

Unos cuan... ... después ... volv... a su "sola... ... Ahor... con la dific... misión d... hacer buen... campaña e... San Loren... Letanú el prim... refuer... a Boed...

PARA QUE SUDE LORD KILLANIN

MOSCU, 26 (UPI). — El presidente del Comité Olímpico Internacional, lord Killanin, afirmó hoy que Israel será invitado a los Juegos Olímpicos de Moscú, pero mantuvo mayor reserva con respecto de la participación de China.

En una conferencia de prensa, luego de dos días de contactos con dirigentes deportivos de varios países comunistas y con el comité organizador de los juegos de Moscú, Killanin expresó estar satisfecho porque los preparativos para esos juegos estén muy adelantados.

El Comité Olímpico Internacional (COI), confronta, además de la cuestión de Israel y China, el problema de las emisoras Radio Europa Libre y Radio Libertad, con sede en Munich, financiadas por los Estados Unidos y que dirigen sus programas hacia Europa Oriental. Killanin dio a entender muy claramente que las dos emisoras tienen muy pocas posibilidades de que Moscú acepte acreditar a sus reporteros.

COSAS DE HOLANDA: SUECO EN LA CABEZA...

WIJK AAN ZEE, Holanda, 26 (AFP). — El gran maestro británico Anthony Miles ganó hoy aquí al yugoslavo Juraj Nikolac la partida aplaza de la sexta ronda del Torneo Internacional de Ajedrez que se disputa en esta localidad al oeste de Holanda.

Encabezan actualmente la clasificación el sueco Ulf Andersson y el soviético Lev Polugaevski con cuatro puntos.

El maestro cubano Guillermo García figura en séptima posición con dos puntos y medio, junto a otros cuatro concurrentes.

♦ LOS ANGELES

LAUSANA, Suiza, 26 (DPA). — El Comité Olímpico Internacional informó hoy en su sede de Lausana que el próximo lunes será firmado el contrato para la Olimpiada de 1984 con la ciudad de Los Angeles, el Comité Olímpico Norteamericano y el Comité Olímpico Internacional.

En principio estuvo prevista la fecha del 27 de noviembre pasado para la firma, pero una y otra vez se retrasó a causa de que el Comité de Los Angeles que debía asumir el riesgo financiero aún no se había constituido.

Finalmente quedó todo solucionado y Los Angeles ha quedado confirmada como la ciudad sede de los Juegos Olímpicos de 1984. Los problemas quedaron atrás.

PRODUCTOS GEORGALOS
SEGUROLA 1817 - Capital
Repartidores
Revendedores
Corredores
Libres
DAMOS ZONA
Mantecol - Aceitunas
Caramelos

ALPARGATAS
NECESITA INCORPORAR
OPERARIOS/AS
Para trabajar en tareas generales en turnos rotativos diurnos y nocturnos.
- Servicio militar cumplido
- Certificados de trabajos anteriores
- Documentos de identidad Cedula Policia Federal y libreta de enrolamiento/Civica o Documento unico
Presentarse de LUNES a VIERNES de 8 a 10.30 hs. en
OLAVARRIA 1269 - CAPITAL

EL MERCADO DE VALORES

VELEZ. Concretó la incorporación del puntero Salas, de Unión, el mismo que tuviera un fugaz paso por Boca. Asimismo, anda en busca de un número 8 y un marcador central. Se está haciendo gestiones por Lonardi y Comiso, de River, a quienes se pidió en forma oficial.

QUILMES. Pidió oficialmente al volante de Vélez Pedro Larraquy, el que fue tasado en 35.000 dólares. La gente "cervecera" quedó en contestar.

PLATENSE. Se desprendería en las próximas horas de su arquero José "Perico" Pérez, su marcador central Perematéu y su volante Osvaldo Pérez. Los tres seguirán su carrera en un club de Colombia.

NEWELL'S. Incorporó al número 11 de Argentinos, Sebastián Ovelar. El pase del jugador costó 517 "palos" de los viejos y éste ya viajó a Rosario, donde arregló su contrato y practicó a las órdenes del "Piojo" Yudica.

INDEPENDIENTE. El plantel viajará el da 5 de febrero a Necochea, donde permanecerá hasta el 18. No ha novedad respecto a ventas o incorporaciones. El presidente Julio Grondona declaró ayer que ese tema recién se tratará una vez finalizada la pretemporada.

CENTRAL. El escribano Víctor Vesco dijo que volvieron a mantener conversaciones sobre el posible pase de Diego Maradona, pero que las mismas están muy frías. Se incorporó al trabajo al jugador Baccas, de Altos Hornos de Zapla (operaron al hijo), que tuvo que permanecer en Jujuy durante diez días. Por el momento no hay ninguna otra operación en vista.

ARGENTINOS. Viajará el lunes a Necochea, donde realizará la pretemporada. Recibió varias ofertas por el marcador de punta Minutti y las está estudiando Delem manifestó que está en sus planes contratar un centrodelantero. Nosotros nos pusimos a averiguar y alguien nos "sopló" que ese centrodelantero que pretende la gente de La Paternal es **Patricio Marjetic**, jugador de San Telmo por el cual Argentinos habría hecho ayer una muy buena oferta que ahora la directiva de "Telmo" está estudiando.

FERRO. Pidió a Gimnasia condiciones por el puntero Tutino, quien fue tasádo en 150.000 dólares. Además, el próximo jueves viaja a España un directivo para traer a Valdano, ex Newell's, quien se encuentra jugando en el Alavés, de la segunda división. En ese mismo viaje tratarán de concretar definitivamente la reincorporación de "Cacho" Saccardi. Se reincorporó a la institución el "Goma" Vidal

POR EL ASCENSO

BANFIELD. Vuelve el "Juanchi" Taverna. Anoche se realizó una reunión en la que se llegó a un arreglo definitivo. El plantel ya está en Necochea, donde permanecerá 15 das. Con la delegación viajó Claudio Azaldegui, de 14 años, número "9" de la novena. Incorporó a Gurruchet, volante de Tandil a préstamo hasta fin de año. Lo de Juan Carlos Nani está frío, y se concretó lo de Mendoza, de Almirante Brown.

TEMPERLEY. Dejó libres a Salgado y Crosta, arqueros del plantel profesional. Se encuentra en Mar de Ajó, donde ayer jugó un partido amistoso frente a Argentino, de Quilmes. El cotejo finalzó empatado dos a dos.

ESTUDIANTES. Está en tratos con la institución Jorge Rossi, marcador de punta que militara en Racing y Atlanta. Anoche, directivos de la entidad se reunieron con sus pares de Lamadrid para concretar el pase del centrodelantero Jaime, que fuera goleador de Concepción de Tucumán. La comisión directiva aclaró que el jugador Ugarte no es libre, sino que pertenece a la institución.

EL PORVENIR. Tigre y Talleres están interesados por el jugador Peidró. Hubo conversaciones, aunque no se llegó a nada concreto. Además, se están probando en la institución Regueira, marcador de punta, y Figueredo, puntero derecho. "El Porve" está trabajando intensamente desde hace dos semanas a las órdenes del "Toro" Raffo, quien asumió recientemente la dirección técnica del plantel.

MORON. Adquirió a Sauk y Gómez, de Defensores de Cambaceres. Pagó por ambos 550 millones de pesos viejos y dos partidos a jugarse en fecha a designar. El plantel se encuentra trabajando diariamente.

RACING Y SU "[...]

• Anunciando la Vuelta de Avallay, Hoy Parte

Sívori vigila el entrenamiento de Racing

—¿Volvés?

—**Sí.**

—¿Por qué?

—**Porque me hicieron comprender que, de lo contrario, llevaba la peor parte...**

Las palabras de Roque Avallay después del entrenamiento. Decidido a colgar los botines, un juicio en puerta de 7.000 "palos" viejos y la palabra convincente de Enrique Omar Sívori, hicieron que el eficiente centrodelantero revea su actitud de abandonar el fútbol y se reintegre a Racing. Y es éste quizá el primer puntapié de una nueva etapa, que la "Academia" quiere empezar con todo para volver por la senda de los triunfos y los títulos. Hace ya doce años que por Avellaneda no se saborea el dulce sabor de las grandes conquistas y es por eso que ahora, y de la mano del "Cabezón", las ilusiones se renuevan. Como mil y una vez en los últimos años. Encarada con nueva fuerza y renovadas ínfulas.

♦ NUEVO "RACING"

Junto a la vuelta del "Roque", Racing consiguió contratar a Ernesto Aráoz, marcador de punta de Colón, por quien abonó 60.000 dólares. Además sigue interesado por el arquero Vivalda y se encuentra a la búsqueda de un mediocampista y un marcador central. "Con eso me daré por satisfecho", declaró Sívori anoche en la concentración del hotel. El plantel viajará hoy a las 8 a Mar del Plata por vía aérea, y por la noche enfrentará en el estadio mundialista a la selección checoslovaca, en el partido apertura del tradicional torneo de verano que todos los años se disputa en la "Ciudad Feliz".

♦ HABLA ROQUE

Respecto a la vuelta de Avallay, CRONICA tuvo oportun[...] y éstas fue[...] **muchos me [...] Pero las [...] puedo luchar [...] hacia un jui[...] viejos, y adem[...] res de cabeza[...] me habló y [...] bien debía v[...] crea que voy [...] tregarme com[...] familia esté [...] contrato con [...] este año. Cu[...] hago.**

Enrique [...] llay y Araoz [...] aunque no [...] adecuadas. D[...] el mismo de [...] nal y que est[...] ver en acción [...] tido de esta [...] 21, el técnico [...] opinión ya [...]

♦ LOS "CH[...]

Un rival [...] lores antece[...] pa Europa [...] por tener u[...] aunque par[...] que transcu[...] marcará el [...] rano, el que [...] positivo. Esp[...] cambie y pod[...]

La ciudad [...] así lo esperan [...] Racing y los [...] Boca, River [...] gre, Brasil.

JUN ESTA "ENTERITIS", PERO ACABO INTERNADO

SEUL, 26 (EFE). — Kim Sung-jun, campeón mundial de boxeo minimosca, versión Consejo, fue hospitalizado hoy viernes repentinamente y se duda que pueda defender su título frente al dominicano Héctor Ray Meléndez

Kim comenzó a sentir entumecimiento en sus manos y pies mientras realizaba una sesión de entrenamiento y fue trasladado al centro médico Kyung-hee

El doctor Kim Myung-jae, que atendió al campeón, declaró que no podía de momento dar un diagnóstico exacto pero que creía que Kim Sun-jun padecía de enteritis, por lo que es probable que precise una semana de tratamiento.

Kim conquistó el título mundial al vencer al tailandés Netrnoi Vorasingn por nocaut técnico en el tercer asalto

♦ OTRO TITULO

SAN JUAN, 26 (AFP). — El boricua Osvaldo Ocasio subirá mañana —sábado— al cuadrilátero del coliseo Clemente, confiado en que obtendrá la segunda victoria sobre Jimmy Young y le disputará el cetro mundial de los pesados (Consejo Mundial) a Larry Holmes en los próximos meses.

El promotor Don King que organizó el combate de mañana reveló que el ganador disputará la corona con Holmes.

Ocasio, de 21 años de edad y doce peleas profesionales, con once victorias por nocaut y una decisión sobre Young, entrará al ring en 205 libras, contra 218 de su rival.

Ocasio obtendrá una bolsa de 75.000 dólares y Young recibirá 200.000.

El fuerte pegador colombiano Bernardo Mercado que solamente tiene un revés frente a Bill Tate, entrenó a Ocasio y reveló que el boricua está prepardo para derrotar a Young como lo hizo sorpresivamente el pasado año en Las Vegas.

♦ FAVORITO

TOKIO, 26 (UPI). — El campeón pluma de la Asociación Mundial de Boxeo AMB), Betulio González, de Venezuela, subirá al cuadrilátero como ligero favorito sobre el japonés Shoji Oguma en la pelea en que expondrá su cetro en Hamamatsu, al Oeste de Tokio, el lunes próximo.

Los cronistas deportivos japoneses que han visto los entrenamientos de ambos púgiles opinaron que los dos parecen estar en buenas condiciones pero dieron al campeón cierta ventaja sobre el retador.

González, de 29 años, y Oguma, de 27, han vaticinado que saldrán victoriosos en su duelo a 15 asaltos en el gimnasio municipal de Hamamatsu.

¿Qué te Pasa González?

• VEGA LO PROBO Y LE EMPATO

La zurda por arriba. Al campeón le costó encontrar el blanco

Telefotos exclusivas de VICTOR HERNANDEZ.

MAR DEL PLATA, 26 (Especial) — En realidad, la despedida de **Manuel Ricardo González (69,600 kg.)**, campeon argentino y sudamericano de los mediano livianos, del público argentino no fue auspiciosa. En la pelea principal del Piso de los Deportes, **José Vega (71)** se convirtió en un rival sumamente peligroso, a tal punto que forzó el fallo dividido de empate que, para este mañero cordobés —quinto en el escalafón nacional—, con algunos desplantes tipo Ali, es todo un triunfo. Por el contrario, para el campeón esto fue un serio llamado de atención. Sin duda que no podrá conformarse con la tarjeta de uno de los jurados que lo vio ganador por 100-99 (los otros dos otorgaron 99 iguales). Tendrá que trabajar para llegar al 14 de marzo en toda plenitud para arrebatarle la corona al titular, el japonés Masashi Kudo.

Esta noche lo vimos como desorientado ante el accionar contragolpista de Vega. Muchas manos llegaron a sus blancos vulnerables, y si bien es cierto que tambien él pegó, la proporción de impactos puntables fue más o menos similar. Aquí no esta en discusión un punto más o menos. Lo que interesaba era ver a un González pleno dominador, con todas sus luces encendidas abonando un trabajo que no solamente le diera el triunfo sobre Vega, sino que ademas justificara todas las esperanzas que de él se tienen como futuro monarca mundial.

♦ EL VIERNES

El próximo viernes habrá doble fondo Gustavo Ballas enfrentará a Miguel Lazarte, dos moscas de buen nivel y Ubaldo Sacco (hijo del recordado boxeador marplatense), se opondrá a Juan "Pamperito" Olivera.

♦ CAMPANINO EXPONE

El 16 de febrero también en este Piso de los Deportes marplatense el campeón argentino de los walters, Miguel Angel Campanino expondrá su corona frente a Simón Escobar.

Cuando más precisaba de su serenidad, González se perdió en el juego del cordobés. Tiró golpes desesperados pero a la larga esas ganas de hacer un decoroso papel lo perdieron. Vega llenó los ojos, Gonzáles deberá asimilar esta experiencia y llegar a la trascendental pelea frente Kudo con la mente fria y fuego en los guantes. Allá en Tokio no habrá alternativas. Que quede claro.

VIA RAPIDA. El pesado Antonio Musladino (92,800) venció por KOT en el tercer round a Marcos "Kid" Tosto. El ganador fue claro dominador durante el breve lapso que duró el combate. Musladino definió con una combinación de golpes a la zona baja, rematada con dos rectos consecutivos a la cara de Tosto, que quedó imposibilitado de toda defensa. La pelea se celebró en Monte Hermoso.

"ENROQUE"

...ate con Destino a Mar del Plata

...d de entrevistarlo anoche, ... sus declaraciones: "Sé que ... ficarán porque me eché atrás. ...stancias obligan, y yo no ...ntra el destino. Racing me ... de 7.000 millones de pesos ... iba a tener muchos dolo-... No quiero problemas. Sívori ... convenció de que por mi ...ver. Y aquí estoy. Que nadie ... jugar a desgano. Voy a en-... lo hice siempre, aunque mi ... un total desacuerdo. Mi ...racing vence en diciembre de ... llegue ese día veré qué

... Sívori manifestó que Ava-... viajarán a Mar del Plata ...tán en condiciones físicas ... además que el equipo será ... últimas fechas del Nacio-... torneo le vendrá bien para ... equipo. En cuanto al par-...pone que se iniciará a las ... racinguista no quiso emitir ... no conoce al rival.

...CHOS"

... viene precedido de los me-...tes, puesto que ganó la Co-... Selecciones. Se caracteriza ... juego veloz y muy efectivo. ...juzgarlo será mejor esperar ... los 90 minutos. El cotejo ... no de un nuevo torneo de ve-... casi nunca dejó algún saldo ...mos que este año la cosa ...mos ver buen fútbol.

... y el estadio mundialista ... Recordemas que además de ...cos participan en el torneo ... Internacional de Porto Ale-

Avallay practicó y va hoy a Mar del Plata

GIMNASIA NO TIENE PLATA, NI JUGADORES

Estalló el primer conflicto del 79 en nuestro fútbol. Los jugadores de Gimnasia y Esgrima La Plata, que el jueves habían entrenado, ayer decidieron no hacerlo debido a deudas que mantiene la institución con el plantel. Los jugadores no cobraron diciembre y el aguinaldo y por eso decidieron no entrenar y mantendrán esa posición hasta tanto se regularice la situación.

Ocurre que la directiva pensaba abonar la deuda con los jugadores el martes anterior. Para ello contaban con un ingreso de 1.000 millones de pesos viejos provenientes de un cheque remitido por San Martín de Tucumán por el pase de Urquiza. Pero resulta que el cheque no tenía fondos. También esperaban que la recaudación por el pago de cuotas sociales sería del orden de los 4.000 millones, pero resulta que solo ingresaron 2.000. Así fue que no se pudo abonar y entonces los jugadores tomaron la decisión que contamos más arriba.

Ahora se lo llamó urgente al presidente de la institución, Oscar Venturino, que se encuentra de vacaciones en Villa Gesell, y desde hoy, la directiva sesiona en forma permanente para encontrar una solución al asunto.

A todo esto, Gimnasia ya tiene todo pago en San Clemente, lugar donde se llevará a cabo el trabajo de pretemporada del plantel mens-sana a partir del 1º de febrero.

Millonario Carrasco

El que la sigue, la consigue. Este es el caso de River, que ya en el último bimestre del año pasado se había fijado una meta: los orientales De los Santos y Carrasco, y ayer concretó su deseo al conseguir los servicios de este último. Recordar que De los Santos ya había firmado.

La transferencia de Juan Ramón Carrasco se realizó en medio millón de dólares, cifra que se reducirá en 200 000 de la misma moneda si Marchetti arregla con Nacional. Marchetti, que actualmente está en Mar del Plata, el domingo viajará a Montevideo para conversar con la gente de Nacional.

Marchetti, que aquí tiene propuestas de Boca, Racing y San Lorenzo, no sería muy fácil de convencer. Pero como él mismo nos dijo anoche por teléfono: "Primero quiero saber cuánto me ofrecen; si me conviene, me quedo allá".

Volviendo a Carrasco, que juega de 8 ó de 10, digamos que recibirá una prima de 115.000 dólares (en principio pidió 130.000), un sueldo de 5 000 dólares por mes, los premios correspondientes y facilidades para adquirir una vivienda.

Las incorporaciones de Carrasco y De los Santos, más la casi segura repatriación de Fabbiani han colocado a River, junto a Boca, dentro de los clubes que más han conmocionado el mercado de pases.

HOY - TRASNOCHE 1,15 - HOY

JORGE PORCEL . JUAN CARLOS CALABRO

TRISTAN

PEGGY SOL

TATO CIFUENTES

PEGGY SOL

GRACIELA BUTARO · ISABEL COEL

ALICIA SAVIO

CESAR BERTRAND

MIGUEL JORDAN

LOANNA MULLER · VIOLETA MILLAN

BURYUA REY · ALBERTO BUSTAMANTE

EL DEBUT DE

SUSANA TRAVERSO

COREOGRAFIA HECTOR ESTEVEZ

ESCENOGRAFIA MARIO VASTA

OTRAVOLTA CON King Kong

PROHIBIDA PARA MENORES DE 18 AÑOS

HOY 21 y 23 horas

ASTROS

HOY 21 y 23 horas

CORRIENTES 746

REFRIGERACION

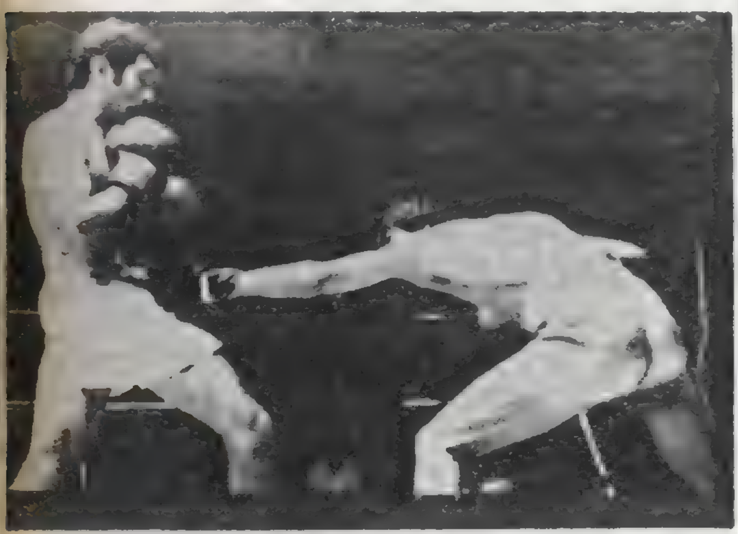

El cordobés Vega llega sin fuerza pero inquietando a González

González agazapado. Fue pobre despedida

Yanquis y Rusos a las Trompadas

LAS VEGAS, 26 (AP). — El equipo norteamericano de boxeo que el sábado se enfrentará en Las Vegas con su similar de la Unión Soviética, está constituido por "lo mejor de la cosecha" de este país en el campo del boxeo amateur, afirmó hoy aquí Robert J. Surkein, presidente del Comité Nacional de la Unión Atlética de Aficionados.

♦ EN UN HOTEL

Los boxeadores norteamericanos se enfrentarán con los soviéticos en series de once combates a tres asaltos que cubren todas las categorías. El evento tendrá lugar en el Hilton Hotel de Las Vegas y será grabado por la cadena ABC de televisión para ser transmitido al día siguiente.

El de mañana constituirá el decimoprimer encuentro anual desde el inicio de estas series. Hasta el presente la Unión Soviética se impuso en todas las series realizadas.

LLEGO EL MOMENTO DE PREGUNTAR: ¿QUE ASHE VILAS?

Con un potente servicio y oportunas voleas, el tenista estadounidense **Arthur Ashe**, doblegó en un excelente partido al argentino **Guillermo Vilas**, eliminándolo así del **Campeonato Internacional Open Indoor de Filadelfia**, en Estados Unidos.

Ashe, campeón de **Wimbledon** en 1975 y que cuenta ya con 35 años, ganó el primer set 6/3 luego de quebrar el saque de **Vilas** en el octavo game.

El segundo set resultó reñido al máximo, ya que ambos jugadores llegaron a estar 5/5 luego de quebrarse un saque cada uno, pero en el siguiente game un revés de **Vilas** que quedó en la red le dio al norteamericano la ventaja que afirmaría en el siguiente juego (el último del partido), cuando su servicio fue devuelto muy largo por el tenista marplatense, fijando el definitivo 7/5

De esta forma, **Guillermo Vilas** quedó fuera de la competencia, la que prevé premios por valor de 250.000 dólares.

Es evidente que todavía el tenista argentino no pudo lograr su mejor forma, ya que en el momento de mayor esplendor de su carrera, allá por 1977, Ashe no hubiera significado escollo alguno para Vilas. Incluso en la lista de preclasificados para el campeonato que se está desarrollando en Filadelfia, **Vilas** figuraba en el segundo lugar, mientras que el norteamericano ocupaba la décima posición.

Para los cuartos de final de este torneo, los próximos partidos serán los siguientes. **John McEnroe vs. Roscoe Tanner; Jimmy Connors vs. Geoff Masters; Vitas Gerulatis vs. Harold Salomon; Arthur Ashe vs. Brian Gottfried.** Todos los contendientes, menos el australiano **Masters**, serán norteamericanos.

LOLE, TERMINANTE: ACABAR CON LOS LOCOS DE "MOVIDA"

¡A Cortar por lo Sano!

Carlos Alberto Reutemann, señaló ayer, a poco de retornar de Mar del Plata, que: **"debe tomarse una medida ejemplarizadora"** si se encuentra al responsable que ocasionó la múltiple colisión en el Autódromo Municipal el domingo pasado en ocasión de disputarse el Gran Premio de la República Argentina, primera competencia del Campeonato Mundial de Fórmula Uno.

Reutemann, quien pasó unos días de descanso en Mar del Plata, retornó a la Capital Federal, para emprender hoy o mañana, a más tardar, el viaje con destino a San Pablo, Brasil, donde el domingo 4 de febrero próximo se disputará el Gran Premio del Brasil, segunda competencia puntable del calendario 1979.

"Lole" afirmó que: **"debe haber un castigo para los irresponsables, porque sino es más cómodo hacer tiempos mediocres, largar en las últimas filas y esperar que los de adelante choquen, para poder después pasarlos tranquilamente y listo".**

El santafesino se mostró muy cansado, debido a que en Mar del Plata, fue constantemente asediado por los aficionados y los periodistas de todos los medios capitalinos y del interior y además, porque el avión que lo trajo de regreso a Buenos Aires, experimentó una demora superior a los 40 minutos.

Al inquirírsele si confiaba en que haya cambios en el Lotus 79 para la competencia del Brasil, señaló que: **"seguramente se harán algunas modificaciones en las suspensiones traseras, aunque desconozco en profundidad, lo que piensa efectuar Colin Chapman para mejorar el rendimiento de los autos".**

Dijo luego que el director-propietario de Lotus, debe poner en carrera **"lo más rápido posible al Lotus 80"**, el nuevo modelo que la famosa escudería inglesa a la que ahora pertenece, sacará a relucir para afrontar la actual temporada.

Finalmente, y al solicitásele su opinión sobre las máquinas francesas Ligier, que el domingo pasado asombraron a todos en el autódromo con un rendimiento excepcional, expresó que: **"habrá que esperar para establecer si repiten su triunfo en Interlagos. En Fórmula Uno suele suceder a menudo que de un circuito a otro, los autos cambien radicalmente, su performance".**

♦ ESTRENO EN SUDAFRICA

SAN PABLO, 26 (DPA). — La escudería brasileña Copersucar, estrenará su nuevo auto de Fórmula Uno denominado "F-6" en la tercera prueba del Campeonato Mundial que se disputará el próximo 3 de marzo en el circuito de Kyalami, Africa del Sur.

El anuncio fue realizado por el segundo proyectista de la empresa, Ricardo Divilla, precisando que el piloto Emerson Fittipaldi deseaba debutar con el nuevo modelo en la próxima carrera del 4 de febrero en Interlagos, ya que conoce perfectamente el circuito y confiaba obtener puntos para el campeonato.

No obstante, añadió Divilla: **"conseguimos convencer a Emerson de la conveniencia de aplazar la presentación del Copersucar F-6 hasta marzo venidero. Con el viejo modelo, todavía en uso, puede hacer aún un buen papel, como lo demostró en Buenos Aires con su sexto puesto que le permitió alcanzar así su primer punto de la temporada.**

♦ TRIUNFARON DARNICHE-MAHE

MONACO, 26 (FP). — El binomio francés integrado por **Bernard Darniche** y **Gerard Mahe**, ganaron con un Lancia Stratos, la cuadragésima séptima edición del famoso "Rally Automovilístico de Montecarlo", que se inició el 20 del corriente en 9 ciudades europeas.

De los 98 autos que iniciaron el jueves la etapa complementaria de montaña con un recorrido de 680 kilómetros, con partida y llegada en Montecarlo, 83 lograron clasificarse.

Las francesas Michele Mouton y Francoise Conconi, lograron la copa de damas, tras una excepcional labor, que les permitió ocupar la séptima colocación en la clasificación general.

Las posiciones finales, fueron las siguientes: 1º) **Darniche-Mahe (Francia), Lancia Stratos, 8h12m38s;** 2º) Waldegard-Thorszelius (Suecia), Ford Escort, 8h13m44s; 3º) Allen-Kivimaki (Finlandia), Fiat 131 Abarth, 8h17m47s; 4º) Andruet-Lienard (Francia), Fiat 131 Abarth, 8h19m20s; 5º) Mikkola-Hertz (Finlandia), Ford Escort, 8h23m7s; 6º) Nicolás-Todt (Francia), Porsche Carrera, 8h26m37s y 7º) Mouton-Conconi (Francia), Fiat 131 Abarth, con 8h 34m46s.

¡A LA MAROSCA! QUIEREN DISTANCIAR A WATSON

SAN PABLO, 26 (EFE). — El irlandés John Watson, piloto de McLaren, puede perder su tercer lugar logrado en el Gran Premio de la República Argentina, cuando se reúna aquí el tribunal disciplinario de la Fórmula Uno Internacional, el jueves próximo.

La noticia fue divulgada hoy por el presidente del Automóvil Club del Brasil, Charles Naccache, quien retornó de Buenos Aires opinando que Watson fue el causante del accidente ocurrido en la largada, al querer pasar por el lado de afuera para llegar a la curva superando al sudafricano Jody Scheckter, con Ferrari.

♦ PRUEBAS CONCLUYENTES

"Watson arrancó una rueda trasera del auto de Scheckter, que lo descontroló, dejándolo cruzado en medio de la pista", dijo Naccache. Todos los elementos de juicio (video tape de televisión y fotografías de diarios de Buenos Aires), serán traídos a Brasil por los directivos argentinos Juan Manuel Bordeu, Abel Tannure y Carlos Parodi.

En caso que John Watson sea sancionado con la pérdida del tercer lugar, la posición del Campeonato Mundial de Fórmula Uno, quedaría así: 1º) Jacques Laffite, 9 puntos; 2º) Carlos Reutemann, 6; 3º) Patrick Depailler, 4; 4º) Mario Andretti, 3; 5º) Emerson Fittipaldi, 1, y sexto el joven debutante Elio De Angelis, con 1. La situación para la Copa de Constructores no variará, por considerarse que la sanción corresponde únicamente al piloto del auto de la transgresión.

Noche Especial Para Midgets

La Asociación Argentina de Automóviles Midget, hará disputar hoy, a partir de las 21,30 en el estadio de Nueva Chicago, una nueva jornada del Campeonato Nocturno de Verano La reunión se completará con la actuación de los Mini-Midgets, en los que actúan menores con edad límite en los 14 años.

Cumplidas seis fechas, las posiciones las encabeza Marcelo Fernández, con 53 puntos; seguido de Juan Carlos Bordignon, con 30, mientras que Antonio Vidal es el tercero con 26 puntos.

La gran paridad existente hace que sean varios los ganadores en las seis fechas disputadas.

EL AUTOMOVIL CLUB Y UNA NOTA SOBRE LO QUE CRONICA NO DIJO

Respecto al accidente acaecido en la primera partida del Gran Premio de la República Argentina, y con pedido expreso de publicación, el presidente del Automóvil Club Argentino, doctor César Carman, en su carácter de miembro del Tribunal de Apelación de la FIA, remitió a CRONICA las siguientes aclaraciones:

1º) Las carreras de Fórmula Uno se rigen de acuerdo a disposiciones del Código Deportivo Internacional, establecido por la FIA. 2º) Según documentación adjunta, la línea de largada del "Gran Premio" no fue desplazada 300 metros, como erróneamente se ha sostenido, sino exactamente una distancia de 139,40 metros. 3º) Conforme a recientes reglamentaciones, adoptadas a raíz de numerosos accidentes registrados el año pasado, deben respetarse 14 metros de distancia entre fila y fila. De mantenerse la antigua largada, los pilotos ubicados en las últimas filas hubiera estado: a) fuera de una adecuada visualización de largador; b) sobre curva y en desnivel, lo que implicaba riesgo y desventaja. 4º) De acuerdo a la reglamentación internacional, la línea de largada debe hallarse a una distancia mínima de 300 metros con relación a la primera curva. En el caso que nos ocupa, no obstante el adelantamiento de la partida, aún quedó superada en más de 200 metros la distancia mínima; 5º) Anteriormente a cada competencia, se verifican dos veces los circuitos, la primera cuatro meses antes y la segunda en los días previos. El inspector fue Robert Langford, designado por la FIA, quien tomó la nueva disposición de la largada, avalado por: Jean Marie Balestre (presidente de la FIA); Carlos Nacache (vicepresidente); Abel Tannuré (comisario deportivo) y la dirección de la prueba, compuesta por Juan Manuel Fangio (director general) y los directores adjuntos, Juan Manuel Bordeu, Rafael Sierra, René Ferrero y Tomás Albo. 6º) Oportunamente se darán a conocer los resultados de la investigación iniciada, por pedido de la dirección de la prueba el Colegio de Comisarios Deportivos. Al respecto, Juan Manuel Bordeu y Abel Tannuré viajarán a San Pablo, Brasil, a fin de elevar todos los antecedentes a la comisión investigadora, la que habrá de expedirse antes de la segunda competencia del campeonato mundial, a disputarse en el circuito paulistano de Interlagos, el 4 de febrero. Firmado: César C. Carman, presidente del Automóvil Club Argentino.

N. de la R.: Evidentemente, la aclaración del señor presidente del ACA debe referirse a otro medio que no es CRONICA. En nuestra edición del lunes 22 de enero pasado, en las páginas 10 y 11, bajo el título de **"Fue una desgracia con mucha suerte"**, se lee en uno de sus párrafos:

"Pero antes de la carrera, se tomó una resolución a nuestro juicio descabellada, por parte de los directivos de la FIA. En efecto, Jean Marie Balestre y Robert Langford, modificaron el lugar de largada. Aduciendo que los últimos pilotos podrían no ver el semáforo, ya que los que ocupaban las últimas posiciones estaban casi en la salida de la horquilla, dispusieron que la señal de iniciación fuera dada 139,40 metros antes. Es decir, hablando en criollo, que se achicó la recta y que se partió de un lugar en el que, comúnmente, los autos ya están lanzados a regímenes de alta potencia". CRONICA en ningún momento afirmó que la largada se corrió 300 metros, sino, exactamente, lo que las planillas suministradas por computadoras, dijeron en aquel instante.

AVISOS AGRUPADOS

OPERARIOS

PARA REALIZAR TAREAS GENERALES

OFRECEMOS:
— Jornal inic al $ 934 p/h.
— Bonificación por rotación 30%.
— Premio producción
— Posibilidad de horas extras
— Efectividad en el empleo
— Beneficios sociales
— Proveduría

REQUERIMOS:
— Acred tar trabajos anter ores
— Disponibilidad para cumplir turnos rotativos
— Casados. Mayores de 25 años
— Radicación en zona de influencia.

Los interesados deberán presentarse con certificados de trabajos y cédula de Policía Federal o Documento Nacional de Identidad en:

V. A. S. A.

ANTARTIDA ARGENTINA Y VIAS F. C. ROCA — Llavallol

PRESENTARSE HOY SABADO 27, De 9 a 16 HORAS

ORO $ 9.999 EN ALHAJAS ANTIGUAS

El gramo. Brillantes. Hoy abierto todo el día.
CORRIENTES 2042 (a metros de Pueyrredón) C/P

PARA AVISOS EN ESTA SECCION, DIRIGIRSE GARAY 140 — CAPITAL

Porteñitos Rumbo a Tucumán

Hoy parte para Tucumán la delegación de Capital que participará en el Campeonato Argentino de Cadetes de Básquetbol, que se disputará en esa provincia del 5 al 12 de febrero.

Los jugadores participantes no podrán tener más de 16 años cumplidos en 1979.

Preside la delegación Agustín López, como delegado Eduardo Olmedo, médico Dr. Néstor Lentino y kinesiólogo, R. García.

El director técnico León Najnudel designó a estos jugadores: Crivario (Gimnasia La Plata); Schonfel (Estudiantes La Plata); Henault (Estudiantil Porteño); Brasesco (Villa Ballester); Mussa (Pinocho); Pérez (San Andrés); Wasaff (Ferro); Siendra (Platense); Gangui (Morón); Corvalán y Díaz Varela (Obras); Cotic (Imperio); Piasco (River) y Belli (San Lorenzo).

Los principales adversarios de Capital, que están realizando intenso trabajo desde hace tiempo, son Corrientes, Santa Fe, Córdoba, Entre Ríos y provincia de Buenos Aires.

VUELVE LA DOBLE BRAGADO

El 10 y el 11 del venidero mes se disputará la tradicional, clásica competencia ciclista "Doble Bragado". Esta vez, no será organizada por el Club Ciclista Nación. Su organizador en esta ocasión será el Club Ciclista Bragado, una entidad del interior del país que merced al esfuerzo tesonero y vigoroso de sus dirigentes, volverá a poner en marcha sobre la ruta nacional número 5 la mencionada prueba que no se realiza desde 1975.

De acuerdo a lo manifestado por sus organizadores, ésta se disputará en tres parciales: Luján - Bragado, a partir de las 7; posteriormente, en horas de la tarde el segundo tramo en un contorno local; y el domingo, el último parcial entre Bragado y Luján, siempre a partir de las 7.

Creemos que la inquietud de los organizadores por hacer cumplir estrictamente el horario de largada en ambas jornadas, nos parece un verdadero acierto, porque hay que evitar que el protagonista luche también con el calor.

AVISOS AGRUPADOS — PERSONAL-PEDIDOS Y OFRECIDOS

CHOIX S.A.

NECESITA

AYUDANTES

Para BERAZATEGUI, LLAVALLOL y AVELLANEDA

Se ofrece: Máxima flexibilidad, premio asistencia, premio productividad, horas extras.

Presentarse en:

ALEM 117 - QUILMES - De 9 a 18.30 hs.

COSTURERAS/OS MESISTAS

S. A. Fabricante de ropa de cuero para exportación necesita cubrir vacantes de Oficiales y Medio Oficiales con experiencia

Buena remuneración.
Beneficios sociales y estabilidad
Presentarse:
E. ZEBALLOS 6168 - WILDE
(Altura Av. Mitre 6100)

MAQUINISTA

Para Motoniveladora Aveling Austin. Trab. liviano y permanente en PILAR. Llamar al: 32-2161 ó 31-6704
o escribir a:

PARAGUAY 669 - 7º Piso BUENOS AIRES

PEONES DE LIMPIEZA

Zona CENTRO
Horarios: De 19 a 23 - De 6 a 10 - De 22 a 5 - De 18 a 22 hs.
Sábados de mañana
Zona PALERMO
Horario: De 19 a 23 hs.
Sábados de mañana
Se Ofrece:
— Buen sueldo
— Estabilidad
— Beneficios sociales
— Premios
— Viaticos
Presentarse en:
GRANADEROS 861, CAP.
(Alt. Gaona y Boyacá)
con D.N.I. y Céd. de Identidad de 8 a 12 y 14 a 18 horas

EMPRESA
NECESITA:

OPERARIOS

PARA PRODUCCION

SE OFRECE: Interesante remuneración inicial. Premio asistencia. Premio por producción. Entrega diaria de productos de nuestra fabricación. Buenas perspectivas de progreso. Presentarse con documentos de identidad hoy y días subsiguientes de 9 a 17 horas en:

Avda. MITRE 2951 - MUNRO

VENDO

HELADERA MOSTRADOR
4 puertas CORT. ELECTRICA
$ 1.400.000 - 221-5729

MERLO - M. ACOSTA
LOTE y PREFABRICADA a estrenar $ 800.000 y $ 70.000 p mes
PISERO - MORENO 886 - Merlo
(Domingo cerrado)

DESALOJO - URGENTE
CASTAÑARES 1371
Dormitorio $ 69 000 - Heladera TV $ 58 000 - Cocina, Lavarropa Máquina de Coser $ 49 000

PROFESIONAL

Dr. LIASCOVICH - Medico Venéreas, Sífilis, Piel, Glandulares [illegible]. Todos los días de 9 a [illegible] - VIAMONTE 776 Piso 1º Dpto. 6 [illegible]

PEONES

PERU 1852
SAN JUSTO

OFICIALES CARPINTEROS AYUDANTES

—Flexibilidad 50 %
—Premio producción
—Premios especiales
—Subsidio almuerzo
—Viáticos
—Sábados jornada extra

Presentarse obra CANAL 13

COCHABAMBA 1121 y PARAGUAY 755 - Capital

MILUZ S.A.

requiere
Para sus Plantas de VILLA MARTELLI y VILLA ZAGALA

OPERARIOS

Para turnos rotativos

Requisitos:
— Certificados de trabajos anteriores
— Primario completo
— Mayor de 25 años
— Poseer Cédula de Identidad.

Se Ofrece:
— Jornal $ 822.—
— Premio asistencia y puntualidad $ 27.000
— Horario nocturno 30% de bonificacion
— Posibilidades horas extras
— Servicio comedor: Almuerzo y refrigerios muy economicos.
— Otros beneficios sociales.

Horario atención: hoy 8-12.30 hs, lunes 29 de enero a viernes 2 de febrero de 8-17 hs. en nuestras oficinas en:

ZUFRIATEGUI 4501 - VILLA MARTELLI
(frente terminal colectivo 67)

OPERARIOS

Para tareas generales de fábrica
Necesita

FRIGORIFICO "MONTE GRANDE"

Presentarse de 9 a 12 horas, con certificados de trabajos y documentos de identidad en:

SAN MARTIN Y 9 DE JULIO — MONTE GRANDE

IMPORTANTE EMPRESA

Para sus Plantas de Munro y Pablo Nogués

SOLICITA

OPERARIOS

PARA TRABAJAR EN TURNOS ROTATIVOS

REQUIERE:
* Certificados de trabajos anteriores
* Primario completo
* Mayor de 28 años
* Poseer cédula de identidad

OFRECE:
* JORNAL INICIAL DE $ 975.- a $ 1.070.- p/hora
* Premios a la asistencia y punt. $ 30.000 mensual.
* Horario nocturno 30 % de bonificación
* Provisión de medicamentos: importantes desc.
* Servicio de comedor: almuerzos y refrigerios a precios muy económicos
* Otros beneficios sociales

Presentarse SABADO 27, de 9 a 12 horas, con certificados y documentos en:

JURAMENTO 5853 — Munro

Colectivos: 41, 130, 333, 343 y 767

CHRYSLER
FEVRE ARGENTINA

SELECCIONARA

PARA SU PLANTA DE SAN JUSTO

- PINTORES SOPLETISTAS DE CARROCERIAS.
- CHAPISTAS, AJUSTADORES, PULIDORES Y/O ESTAÑADORES DE CARROCERIA.
- MATRICEROS.
- COPIADORES Y/O ALESADORES.
- ELECTRICISTAS DE MANTENIMIENTO DE PLANTAS INDUSTRIALES.
- REPARADORES MECANICOS DE MAQUINAS HERRAMIENTAS.
- PEONES DE LIMPIEZA.

Los interesados deberán presentarse con documentos de Identidad y datos completos de empleos anteriores, de lunes a viernes de 8 a 17 hs. en:

JOHN F. KENNEDY 2420 - SAN JUSTO

PARA SU PLANTA DE MONTE CHINGOLO (LANUS ESTE)

- CHAPISTAS, AJUSTADORES, PULIDORES Y/O ESTAÑADORES DE CARROCERIA.
- SOLDADORES (CO2, ELECTRICA, AUTOGENA Y/O POR PUNTO).
- OPERADORES DE MAQUINAS-HERRAMIENTAS.
- TAPICEROS Y/O COSTUREROS.
- BALANCINEROS.
- REPARADORES MECANICOS DE MAQUINAS-HERRAMIENTAS.
- REPARADORES ELECTRICISTAS DE MAQUINAS INDUSTRIALES.
- MECANICOS DE MANTENIMIENTO DE PLANTAS INDUSTRIALES.
- HERRAMENTISTAS.
- AFILADORES DE HERRAMIENTAS.
- BOBINADORES.
- OPERARIOS DE PRODUCCION.
- PEONES DE LIMPIEZA.

Los interesados deberán presentarse con documentos de Identidad y datos completos de empleos anteriores, de lunes a viernes de 8 a 17 hs. en:

CHARCAS 4200 - MONTE CHINGOLO
(LANUS ESTE)

Se atenderá en ambas plantas hoy sábado 27 de 8 a 16 hs.

Se ofrece Muy buen nivel de salario - Comedor económico en planta - Subsidio por transporte - 105 horas de bonificación por vacaciones - Aumento automático anual por antigüedad - Horario corrido de Lunes a Viernes.

EJEMPLARES DE PROBADAS APTITUDES ANIMAN EL BENAVIDES

Marilinne Presenta Mejores Títulos

El plato fuerte de la jornada sureña de la fecha será el clásico Clemente Benavides, un handicap sobre la distancia de 2.000 metros, abierto a la participación de yeguas de tres y más años ganadoras de tres o más carreras. La escala de peso establecido no es mayormente perjudicial para las participantes, y en el caso de Marilinne, que se perfila como la mas probable favorita y ganadora, se sentirá cómoda con los 56 kilos que le asignaron. Tiene calidad la actual pensionista de Oscar Finarelli y todo pinta para que se la vea ganadora, no obstante la presencia de algunas oponentes calificadas como, por ejemplo, Calidia, La Cizaña y Night Letter, todas indicadas a discutirse las colocaciones preferenciales del marcador.

Así las cosas, optamos por Marilinne para la defensa del pronostico. La hija de Lacydon tendrá en contra los problemas propios de la reprise, pues no corre desde el 30 de setiembre del año pasado, día que en La Plata se consagró ganadora por tres cuerpos a expensas de Dana Belle en 2'6"2|5 para los dos kilómetros. Fue su primera actuación en la pista sureña, donde probablemente se hubieran sucedido sus victorias si no se interrumpe su campaña. Recuperada en su mejor forma, la defensora del stud La Soñada será punto alto de superar.

Entre las principales oponentes de Marilinne hay que ubicar a Calidia, muy bien puesta por Tomás Arana. En reciente performance palermitana causó muy buena impresión al derrotar por medio cuerpo a Ilusionada, empleando 2'20" para los 2.200 metros en cancha húmeda. Será la primera presentación de esta temporada de la hija de Tropical Sun

Como brava tercera en discordia nada mejor que La Cizaña, porque el compromiso es más accesible que el del clásico palermitano Gran Bretaña, en el que finalizó cuarta, a once largos de de Gioconda, en 2'18"3|5. Tiene cosas más positivas en su trayectoria la hija de Guf-Weed, y de acuerdo a lo bien que anda en los ensayos se espera una performance que la lleve a una total rehabilitación.

Se Accidentó Juan Maciel

Los accidentes siguen a la orden del día en las pistas sureñas. Ayer le tocó a Juan Maciel, pero por fortuna, sin consecuencias mayores. La culpa la tuvo un potrillo de Boni al que venía ejercitando y que de pronto se mostró muy indocil y disparó. Entonces Maciel, para evitar males mayores, desestribó y se tiró; en la caida se lesionó el muslo izquierdo. Se descuenta una rápida mejoría, por lo que es muy probable su actuación en los programas de hoy y mañana, en los que tiene muchas montas y al parecer, varias fijas.

MIENTRAS GIRA EL GLOBO

HOY: NACIONAL - 20 PREMIOS - A LAS 14

Atrasados a la grande			Demorados a los premios		
Centena	Decena	Unidad			
1	4	6	82	74	22
21 s.	32 s.	21 s.	20 s.	17 s.	17 s.

Ultimas 14 grandes	
17.427	23.807
5.527	12.652
24.292	25.718
12.224	22.610
3.994	1.050
1.201	39.405
10.765	11.853

FAVORITOS: A la grande 46 - 70. A los premios 82 - 34

Tres cifras atrasadas a los premios: Centena 2, Decena 3, Unidad 4

Ambos demorados a la grande			El dato de CRONICA	
70	25	97	13	21

HOY: MENDOZA - 20 PREMIOS - A LAS 15

Atrasados a la grande			Demorados a los premios		
Centena	Decena	Unidad			
7	5	4	43	13	75
21 s.	22 s.	34 s.	27 s.	19 s.	16 s.

Ultimas 14 grandes	
30.947	38.276
28.569	3.028
37.819	15.886
50.267	11.471
15.825	30.831
28.288	5.979
26.925	22.392

FAVORITOS: A la grande 54 - 50. A los premios 43 - 13

Tres cifras atrasadas a los premios: Centena 7, Decena 5, Unidad 1

Ambos demorados a la grande			El dato de CRONICA	
54	50	14	18	20

HOY: TUCUMAN - 10 PREMIOS - A LAS 16

Atrasados a la grande			Demorados a los premios		
Centena	Decena	Uecena			
1	2	3	94	06	22
9 s.	22 s.	23 s.	40 s.	35 s.	32 s.

Ultimas 14 grandes	
5.112	49.997
11.415	48.730
14.215	33.738
5.092	24.656
47.587	32.618
17.884	18.338
46.481	23.478

FAVORITOS: A la grande 23 - 73. A los premios 87 - 02

Tres cifras atrasadas a los premios: Centena 5, Decena 8, Unidad 7

Ambos demorados a la grande			El dato de CRONICA	
73	26	54	09	26

LA PLATA: Programa Completo Para

1° CARRERA — Premio BELLMAGIA (com. 1° doble: $ 3 000) — 1.600 Mts. — A las 13.45

ULT PERF		ANOTADOS	o g	JOCKEY	e k PADRE-MADRE	CUIDADOR	ULTIMA PERFORMANCE
0L 0L 0L 0L	1	1 LA CHAMARRITA	(9)	R Ricoy-3	3 56 Keenly-Cary	C Gamarra	13° a vs cpos de A Done 57
0L 0L — —		2 TROPICAL MOON	(15)	J Pertile	3 56 Tropical Sun-Yesca	Idem	11° a vs cpos de Banff 56
0L 6L 0A 0A		3 HOTEM	(11)	M Barroso	3 56 Temporal Holly	J Zaragoza	7° a 14 cpos de Looney 56
0L 0L 5L 4L	2	4 MALA JUSTA	(5)	R Cepeda	3 56 Bon Street-Cheira	O Torres	7° a 15 cpos de N Duquesa 56
0L 0L 0L —		5 INDIAN LAD	(14)	M Sandoval	3 56 Indialon-Avispada	M Grasa	12° a vs cpos de Fulmantina 56
0L 0L 0L 0L		6 MARINEER	(3)	N.Schneider-4	3 56 Sneerer-Mañifica	G Alonso	10° a vs cpos de M Perbells 56
0L 0L 4L —	3	7 NURITA	(12)	J Maciel	3 56 Snow Commander-Adivinanza	A Ipoucha	10° a vs cpos de Relinisa 56
0A 0A 0A —		8 CHOELITAZA	(7)	J Oural	3 56 Choel Myth	L Bordoni	7° a 13 cpos de Arenaga 56
0A — — —		9 BIJOU	(6)	A.García	3 56 Tamay Wine Rose	E Sola	8° a 10 cpos de Marchande 56
0L 0L 6L 6L	4	10 LA RICURITA	(10)	R.Torancio-2	3 56 Rómulo-Culi Curá	C Barandica	9° a vs cpos de A. Done 56
0A 0A — —		11 BOLD LOVE	(2)	J.Viola-4	3 56 Master Bold-Amourette	J.Etchechoury	11° a 14 cpos de Sonrojada 56
0L — — —		12 WINE QUICK	(16)	R.Sosa	3 56 Vino Viejo-Qué Fe	G.Lencinas	7° a 11 cpos de Palomita 56
2L 4L 0A 6A	5	13 FUGACITY	(1)	M Gómez-3	3 56 Running Words-Fugitive	D.Arcando	2° a 1 1/2 cpos de Relinisa 56
0L 0L — —		14 DIEN BIEN POU	(8)	H.Granea-4	3 56 Dan Kano-Bien Aimée II	L.Fa	10° a 18 cpos de H. Blue 55
0L — — —	6	15 LANSING	(13)	R.Zapata	3/56 Farley-Lantea	P Pescio	8° a 9 cpos de Secretaria 56
6L 2L 6A 5A		16 CARMAÑOLA	(4)	M.González-2	3/56 In The Gloaming-Carisma	J.Garcilazo	6° a 12 cpos de B Blue 56

Candidata: FUGACITY (13) — Enemiga: Carmañola (16) — Sport: Nurita (7)

2° CARRERA — Premio GRAN INTRIGA (fin. 1° doble) — 800 Mts. — A las 14.30

ULT PERF		ANOTADOS	o g	JOCKEY	e k PADRE-MADRE	CUIDADOR	ULTIMA PERFORMANCE
— — — —	1	1 INCAITITA	(8)	A Sandoval	2/55 Incairuly-Aitontita	O.Puente	Debuta
— — — —		2 GRAN TERESA	(14)	E.Rosales-2	2 55 Bols-Reina Luz	F Caro	Debuta
— — — —		3 EXACTLY TUNE	(10)	A.Narro	2 55 Exactly Native-Songkok	G Pedernera	Debuta
— — — —	2	4 LA PITUCA	(4)	J Maciel	2/55 Lacydón Pituca II	A Ipoucha	Debuta
0A 0L — —		5 RAZA CRIOLLA	(13)	V.Sabin	2 55 Medium-Resai	J Caro	7° a vs cpos de Manzanera 56
— — — —	3	6 ESTELA REAL	(3)	J.Godoy-3	2 55 Escudo Real-Alumbrada	E Boni	Debuta
— — — —		7 HORCADAS	(11)	L.Triviño	2/55 Don Tranquilo-Hoazin	Idem	Debuta
0L — — —		8 AMBIGUA	(6)	H.Prieto	2/55 Agitato-Maniada	M.Marichelar	9° a 11 cpos de N Linda 55
0L — — —	4	9 BARCA	(5)	C.Agüero	2/55 Commendatore-Bordejada	J Gómez	7° a 13 cpos de Manita 56
0L — — —		10 MISS PAVIA	(9)	B.Aguilar	2/55 John Bull Magor	J Tirao	7° a 8 cpos de Constelación 56
0L 0L — —		11 PERLA	(2)	J.Alvis	2/55 Beniamino-Londa	J García	9° a 13 cpos de Manita 56
3L — — —	5	12 LITTLE QUICK	(15)	J.Borda-3	2/55 Double Quick II-La Habana	E Barrios	3° a 5 cpos de Que la Agarren 56
— — — —		13 ARBA	(1)	L.Astudillo	2/55 Paterno-Ardilla	D Galzagorri	Debuta
— — — —	6	14 FRANCIS MUSIC	(7)	J.Corso	2/55 Francis U-Si Si	C Buden	Debuta
0A 5L 0A —		15 MALUCHITA	(12)	S.Criado	2/55 Nice Guy-Heroína	J Muret	7° a 9 cpos de T Sara 56

Candidata: LITTLE QUICK (12) — Enemiga: Francis Music (14) — Sport: Incaitita (1)

3° CARRERA — Pr. MANTECON (com. 2° doble: $ 3.000) — 1.100 Mts. — A las 15.15

ULT PERF		ANOTADOS	o g	JOCKEY	e k PADRE-MADRE	CUIDADOR	ULTIMA PERFORMANCE
2L 4L 2L 0L	1	1 PARABENES	(8)	J.Mansilla-3	3/56 Delayed Tip-Partance	R Galzagorri	2° a 2 1/2 cpos de O Motive 55
0L — — —		2 MOSQUETA	(14)	R.Tavella	3/56 Exeter II-Mi Fortuna	M.Catapano	10° a vs cpos de Diablura 56
0L — — —	2	3 GREEN CREST	(10)	D.Cabral	3/56 Green Bay-Cumbre Real	H.Torres	14° a vs cpos de Veran 56
0A 3L 0A 0A		4 NIEVE ROSADA	(4)	H.Artigas	3/56 Laconique-Snow Rose	P.Artigas	11° a cpos de Nocera 56
5L 5L 4L 3L	3	5 TOIA	(13)	J.Maciel	3/56 Celeno-Ma Tache	I. San Millán	5° a 8 cpos de Monticella 56
4L 3L 6L 0L		6 GIANNETTA	(3)	R.Ricoy-3	3/56 Gemini Six-Aronde	D.Brunetto	4° a 2 1/2 cpos de Diablura 56
0L — — —		7 POMPADOUR	(11)	E.Rosales-2	3/56 Princeling-Pampoin	V.Saravia	13° a vs cpos de Veran 56
0A 5L 0L 0L	4	8 LA BECADA	(6)	J.Borda-3	3/56 Irmak Belblu	R.Yalet	7° a 9 cpos de Montova 56
6L 0L 0L 0L		9 VITALIDAD	(5)	J.Godoy-3	3/56 Mount Melody-Vicat	H Silva	6° a 5 cpos de O. Motive 56
— — — —		10 PASSING YOUTH	(9)	no correrá	3/56 Entrelazado-Paimun	H.Santiago	Debuta
0L 6L 0L 2L	5	11 SEE MELODIE	(2)	L.Alzamora	3 56 Ovid-Crecy	F D'Elía	7° a 6 cpos de O Motive 56
0A 0R 0R 0R		12 SOPAMAPA	(15)	J.Aguirre-2	3/56 Sonrisueño-Pampanosa	A Figueroa	14° a vs cpos de La Pardala 56
— — — —		13 SUENA BIEN	(1)	J.Rodríguez-4	3/56 Fiacre II-Sunclad	A.Berneche	Debuta
3L 2L 3L 0L	6	14 RIVER SHOW	(7)	O.Addati-4	3/56 Snow River-Gredocita	R Astudillo	3° a 3 cpos de Veran 56
— — — —		15 NAY BAND	(12)	V.Aguirre-4	3 56 Entrelazado-Nusha	D.Gasparini	Debuta

Candidata: TOIA (5) — Enemiga: River Show (14) — Sport: Giannetta (6)

4° CARRERA — Premio FOVITA (fin. 2° doble) _ 2.100 Mts. — A las 16

ULT PERF		ANOTADOS	o g	JOCKEY	e k PADRE-MADRE	CUIDADOR	ULTIMA PERFORMANCE
0L 2L 0L 4L	1	1 EL VASCO NEGRO	(5)	J.Borda-3	4/57 Pardallo-La Ballenera	A Polo	10° a 10 cpos de T Barcelonés 53
4L 1A 0A 6A	2	2 SINDICANTE	(9)	J.Maciel	4/57 Practicante-Sting	F Lerma	4° a 8 1/2 cpos de T Barcelonés 53
3L 5L 0L 4L	3	3 CATANGARO	(6)	J.Godoy-3	4/54 Great Host-Cumparsita	J.Corte	3° a 8 1/4 cpos de Stadium 53
6L 6L 6L 5A	4	4 BULLY SOLO	(2)	H.Prieto	4/54 Bully Baby Chucuma	M Marichelar	6° a 9 cpos de Stadium 53
0A 0A 0A 1A		5 EL AUDAZ	(8)	H.López-4	6/52 Pigmento-Chiffutti	O Suárez	Actuó en Azul
6L 6L 0L 6L	5	6 TOM NICK	(1)	H.Rujano-4	4/54 T.Electric-Bikanita	J Donadío	6° a 11 1/2 cpos de C Mont 54
4L 1L 6L 0L		7 EL RABIOSO	(7)	J.Noguera-4	5/52 Exeter II-La Rabieta	J Rodas	4° a 8 1/2 cpos de Stadium 53
0L 1L 1A 4A	6	8 BEREKOI	(4)	L.Angulo	4/54 Pardallo-Bethi	H Lalía	12° a 11 cpos de P Pastrami 57
0A 1L 2A 0A		9 FLEET RHAPSODY	(3)	J.Martino	5/52 Brecher-Sarasa	A Quinteros	9° a 10 cpos de Maringote 56

Candidato: SINDICANTE (2) — Enemigo: El Vasco Negro (1) — Sport: El Rabioso (7)

5° CARRERA — Premio HABANITA (com. 1° doble extra: $ 5.000) — 1.200 Mts. — A las 16.45

ULT PERF		ANOTADOS	o g	JOCKEY	e k PADRE-MADRE	CUIDADOR	ULTIMA PERFORMANCE
3L — — —	1	1 ALO NEVER	(11)	L.Triviño	4/57 Never-Albala	D Piazza	3° a 1 1/2 cpo de A Super 56
0A 0A — —		2 ALHUAMPA	(19)	A.Maugeri-4	4/57 Alcanzador-Algo-Bella	F Hil'chea	14° a vs cpos de Victoriano 55
0A 0A 6A 0A		3 CORNER	(14)	V.Sabin	4/57 Delayed Tip-La Esquinera	J Andretta	8° a 10 cpos de Alza to 56
6L 6L 5L 0L	2	4 GORA GOPAL	(7)	J.Godoy-3	4/57 Mar Calmo-Malpagada	D Cucolo	6° a 4 cpos de Mariposón 56
0L 0L 5L 0L		5 BIEN LIGERO	(18)	J.Maciel	4/57 Lyonnais-Bienllega	R Herrera	8° a 7 cpos de Fuertevent 56
0L 4L 0A 0L		6 LUJAN DE CUYO	(4)	R.Yeri	4/57 Cabot-Lingüista	R Rojas	8° a 10 cpos de Mariposón 56
2L 2L 6L 0L	3	7 ARROPE	(16)	D Cabral	4/57 Alosbarbi-Anunciada	E Barrios	2° a 1 cpo de A Super 56
6L 0A 0L 0L		8 DON ANGUSTIO	(9)	J Ortiz	4/57 Pimentero-Doña Angustia	A Aguirre	9° a vs cpos de Playero 56
0L 0L 0L —		9 BALIDO	(6)	J.Rodríguez-4	4/56 Resolano-Pink Moon	R Ibarra	17° a vs cpos de Horizontal 56
0L 4L 3L 0L	4	10 BABLING STREAM	(13)	O Ramírez-4	4/57 Resuello-Babling	S Bello	7° a 6 cpos de A Super 56
4L 5L 4L 5L		11 ARREGAZADO	(3)	G Rojas	4/57 Arret Killiney Maid	C Gómez	4° a 5 cpos de Letilo 56
0L 0L 5L 5L		12 BOLIDO	(20)	N.Schneider-4	4/57 Alalá-Manuelilla	M Carranza	13° a vs cpos de S Quo 55
0A 0L 0L 0L	5	13 HOSTIGADO	(1)	J Fernández	4/57 Booz-Hostigada	V Parisi	9° a 10 cpos de Gallito 56
6L 0A 6A 4A		14 ALICIENTE	(10)	J.Leske-4	5/54 Mizzenmast-Arfada	A Maver	6° a 7 cpos de S Colt 56
4L 4L 0A 0A		15 RITOPAR	(17)	A.Ferreras-3	4/57 Tarrito-Paranahyba	J Pereira	4° a 5 cpos de P Navideño 56
0L 0A 0L 0L		16 EL MAHOMETANO	(6)	R.Torancio-2	4/57 El Faraón-Yes Indeed	J Garrido	10° a 6 cpos de Horizontal 56
0L 0L 0L 0L	6	17 EL SAGAZ	(12)	J.Corso	4/57 Gemido-Relina	H Torres	10° a vs cpos de Makassar 56
3L 5L 0L 0A		18 ROMACUPO	(2)	J Nuñez-3	4/57 Romanesco-Royal Cup	I Nuñez	3° a 3 cpos de Mariposón 56
5L 0A 4A 0A		19 CAMERAMAN	(5)	O Zapata	4/57 El Virtuoso-Cartujana	T Arana	5° a 4 cpos de A Super 56
0L 0A 6L 0L		20 MC TAYLOR	(15)	J.Igarategui	4/57 Cavalier-Cebolleta	J Burusigaray	16° a vs cpos de Otomano 55

Candidato: ALO NEVER (1) — Enemigo: Cameraman (19) — Sport: Arrope (7)

6° CARRERA — Pr DANA BELLE (fin. doble extra) _ 1.500 Mts. — A las 17.30

ULT PERF		ANOTADOS	o g	JOCKEY	e k PADRE-MADRE	CUIDADOR	ULTIMA PERFORMANCE
0L 0L 1L 0L	1	1 ORECFEO	(5)	L Alzamora	3 56 D Board-Duda	C Buden	7° a 15 cpos de T Barcelonés 56
1L 0L 2L 0A		2 EL P CABEZA	(10)	R Cepeda	3 56 S Always-Lesby	Idem	1° por 4 cpos a Destinatario 56
3L 6L 3L 1L	2	3 MANGAITE	(7)	D Ramírez-4	3 56 Mantecón-Gauloise	S Bello	3° a 1 2 cpo de A Navideño 56
2L 1L 4A 1L	3	4 TU TARRO	(2)	H.Prieto	3/56 Tarrito-Tucha	E Barrios	2° a 1 1/2 cpo de Mandrakin 53
[illegible]	4	5 MANDRAKIN	(9)	J.Maciel	8/56 Papeador-Moon Song	E Bosio	1° por 1 1/2 cpo a Tu Tarro 53

Vuelve con Todo a las Luchas la Veloz Defensora de La Quebrada

PARIGUANA A PUNTO: 59" 3|5

Bastante actividad controlaron nuestros cronometristas en la mañana de ayer en Palermo. A las partidas finales de los inscriptos en el programa del domingo se sumaron los ensayos generales, de los cuales se destacó el realizado por **Pariguana**, quien a las órdenes de O. Zapata cubrió 1000 metros a la par de Get, Sun, con E. Jara, fijando en los relojes el breve tiempo de 59"3 5. Con ello mostró su ajustada preparación con miras a la reprise, después de un periodo de descanso en La Quebrada. Seguidamente publicamos el parte de los cronometristas:

(Pista grande normal)

PARIGUANA, con O. Zapata, a la par de Get Sun, E. Jara, 1000 metros en 59"3.5; PARISER, J. Valdivieso, 1000 en 1'1"2 5; CERRO SUN, V. Sabin, 1000 en 1'2 5; LUNA TROPICAL, A. Ramos, 1100 en 1'9"2 5; VECHIA ROMA, A. Pauleau, a la par de Fore Non, R. Almiron, 800 en 49"; CORCOVO, J. Oural, 2000 0en 2'12"; FEDERAL, R. Cervantes, 1600 en 1'42"3 5. BOHEMO, O. Miño, a la par de Demasquive, E. Liceri, 1000 de codo en 1'3", UN FENOMENO, R. Herrera, 1000 en 1'1"; MOROCHA, J. Banega, 1000 en 1'3"2|5; SAFELY, J. Lago, 800 en 50"; CUMBRE MON, M. Villagra, 1000 en 1'4"; CHOELITO, J. Oural, 2000 en 2'15"3|5; OLIMPO SUN, L. Vilte, 1000 en 1'2".

Hoy con la Ultima PERFORMANCE

Perf.	Cab.	Caballo		Jinete	Última	Jinete	Actuación
4R 2R 2R 2R	5	6 ALETSCHLUCK	(1)	H Lopez	3 53 Aletsch-Sure Mascol	E Gallardo	Actuó en Rosario
3L 3L 1L 4L		7 CICHY	(8)	R Galloso	[illegible]	E Banno	5° a 1 1/2 cpos de El P Cabeza 56
0L 0L 1L 2L		8 LABADORCAR	(3)	H Lopez-4	3 53 Caters Imp Alabadora	H Sanchez	7° a 6 1/2 cpos de M Good 56
1L — —	6	9 HELMET	(3)	J Viola-4	3 53 Minera II-Crown Flower	J Etchechoury	1° por el pzo a Granillo 56
6A 5L 6L 6L		10 HAWAIIAN DAY	(6)	L Triviño	3 53 Hawaiano-Larva	D Pascual	13° a vs cpos de Moineau 53

Candidato: TU TARRO (4) — *Enemigo: Mandrakin (5)* — *Sport: Mangaite (3)*

7° CARRERA — Premio Cl. CLEMENTE BENAVIDES - 2.000 Mts. — A las 18 10

Perf.	Cab.	Caballo		Jinete	Última	Jinete	Actuación
4L 4L 2L 2L	1	1 NIGHT LETTER	(6)	J Maciel	5/57 Ganelón-La Poste	E Boni	4° a 4 cpos de S Hall 54
5A 4A 5A 2A		2 ABETA	(11)	R Galloso	4/54 Irmak Tabea	A Colomé	5° a 8 cpos de S Of Music 56
1L 3L 4L 4L	2	3 MIGAJA	(8)	N Mezzotero	3/56 Tricheur Mi Mito	E Romero	1° por 2 cpos a Marzia 56
4A 2L 4L 1A		4 LA CIZAÑA	(3)	A.Ferreras	4/53 1/2 Gulf Weed-Las Cañas	J Ojeda	4° a 11 cpos de Gioconda 56
1L 6A 3A 6A	3	5 MARILINNE	(10)	C.H Gómez	5/56 Lacydon Mansarde	O Finarelli	1° por 3 cpos a D Belle 56
3L 6L 1L 5L	4	6 SNOW HALL	(2)	L.Triviño	4/55 1/2 Snow Always Hoy No	E Rosas	3° a 2 cpos de S Maggy 56
1A 2A 1L 5L		7 HILDASSAY	(9)	J Igarategui	5/53 1/2 Orgaz-Hilverson	J Caffarelli	3° a 3 1/2 cpos de G Puntana 56
1A 3A 1A 2A	5	8 CALIDIA	(5)	O Zapata	4/55 1/2 Tropical Sun Hechizada	T Arana	1° por 1/2 cpo a Ilusionada 56
5A 3A 4A 1L		9 HOSTILLA	(4)	C.Garcia	4/53 Hawaiano-Wild Star	H Pavon	5° a vs cpos de Gioconda 56
3L 1L 2A 5A	6	10 CUENTEZUELA	(7)	V.Sabin	4/54 1/2 Atlas Cuerna	J Fregonese	3° a 4 cpos de S Hall 54
1L 6L 1L 2L		11 PUDICA	(1)	J Godoy	4/51 1/2 Ganelon Pulida	E Boni	1° por 5 cpos a W Lady 56

Candidata: MARILINNE (5) — *Enemiga: Calidia (8)* — *Sport: La Cizaña (4)*

8° CARRERA — Pr. VENDANGE (com. 2° doble extra: $ 5.000) — 1.200 Mts. — A las 19

Perf.	Cab.	Caballo		Jinete	Última	Jinete	Actuación
4L 3L 0L 0L	1	1 KICK THE BALL	(11)	D Cabral	4/57 Snow Ball-Yedra	E Barrios	4° a 3 1/2 cpos de Mariposón 56
0L 0L 0L 0L		2 GANOSO	(19)	D Diaz-4	4/57 Blossom Time-Fascinadora	R Ibarra	7° a vs cpos de Uceranio 56
0A 6L 0A 0A		3 PRIDANCER	(14)	M González-2	4/57 Society II-Pizarra	R Camacho	14° a 12 cpos de Cariz 57
0L 4A 0A 0A		4 WEST RANCE	(7)	J Aguirre-2	4/57 West Side-Gold Rande	L Navarro	9° a 12 cpos de P Navideño 56
5L 0L — —	2	5 MOGAMI	(17)	R Ricoy-3	4/57 Malambo-Black Game	E Clerc	5° a 3 1/2 cpos de Fuerteventura 56
2L 3L 5L 0L		6 TELEFONO	(4)	J Oural	4/57 Tablón Abra Pampa	N Grigera	2° a 4 cpos de P Navideño 56
0L 0A 0A 0L		7 TATITO	(15)	C Sosa-4	4/57 Tija-Auguria	S Cabral	10° a vs cpos Playero 56
4L 6L 4L 5L	3	8 MELMOTH	(9)	F Riso	4/57 Farley-Melodía	S Bello	4° a 6 1/2 cpos de Itaea 56
6L 0L — —		9 PERPIGNAN	(8)	J Fernandez-2	4/57 Psidium-Landes	I San Millán	7° a 8 1/2 cpos de Freslac 57
0L 2L 0A 4L		10 ORO PRETO	(13)	R Zalazar	4/57 Ahascragh-Turcia	E Sosa	9° a 8 1/2 cpos de Predellino 56
5L 3L 6L 6L	4	11 PAGO SECRETO	(3)	J.Maciel	4/57 Servicio Secreto-Soplala	D Cucolo	5° a 8 cpos de P Navideño 56
2L 2L 0A 0A		12 NAUTILO	(19)	R Tavella	4/57 Niarkos-Tourelle	F Hilchea	2° a 3/4 cpo de Mariposón 56
0L 0L 6L 6L		13 TUDELO	(1)	M.Sandoval	4/57 Tully-Canta Per Te	J Diaz	8° a 8 cpos de T Pablo 54
6L 3L 6L 6L	5	14 TANGO	(10)	R Fernandez	4/57 Malevaje-Restinga	R Pereyra	6° a 7 1/2 cpos de T Up 57
0L — — —		15 MORFIN	(16)	J.Igarategui	4/57 Barcal Mofeta	J Buruz'garay	9° a vs cpos de Mariposón 56
6L — — —		16 ROMAFULGO	(6)	J Nuñez-3	4/57 Romanesco-Fulgora	I Nuñez	8° a 10 cpos de T Up 57
0L 0L 0L 0A	6	17 SUPER GALANTE	(12)	C.Giani	4/57 Super Tracks-Gaetana	J Nicoletti	8° a 11 cpos de P Navideño 56
0L 0L — —		18 SAXO	(2)	J Romero-4	4/57 Saxofon Fasolina	R Romero	12° a vs cpos de Pants 57
3L 3L 2L 5L		19 SILICIO	(5)	N Cañete-4	4/55 Never-Silicona	R Valet	3° a 4 3/4 cpos de P Navideño 56

Candidato: NAUTILO (12) — *Enemigo: Silicio (19)* — *Sport: Telefono (6)*

9° CARRERA — Premio FISONOMISTA (fin. 2° doble extra) _ 1.100 Mts. — A las 19.50

Perf.	Cab.	Caballo		Jinete	Última	Jinete	Actuación
4L 4L 6L 0L	1	1 LA SIMPATICA	(8)	L.Alzamora	3/56 Estribo-Siempre Loca	C Buden	4° a 5 cpos de Yaxley 56
0L 3L 1L 4L		2 LA MACHADA	(13)	M Ledesma-4	3/56 Cimarron Machada	J Corte	11° a vs cpos de Ch Up 55
1L 3L 3L 0L	2	3 LA TULLIA	(10)	M Sandoval	3/56 Tullio-Colonia	O Selva	1° por 1/2 cab a Rajsima 56
6A 0A 1L 0A		4 MAIL BAG	(4)	A Giannino-4	3/56 Marvellous Ferroviaria	J Lema	6° a 14 cpos de Pirenaica 56
0L 1L 3L 6L		5 VERENA	(12)	J.Aguirre-2	3/56 Vervain-Polyxena	S Sosa	8° a 9 cpos de N Elda 56
1L 4L 4L 5L	3	6 MONTICELLA	(3)	C Saullo-4	3/56 Nathee Bonjour	H Lopez	1° por 1 1/2 cpo a M Perbeils 56
1L 3L 5L 5L		7 VERAN	(11)	J Corso	3/56 Vervain Nanca	D Degaetano	1° por 2 cpos a Tretita 56
1L 4L 4L 2L	4	8 OLD MOTIVE	(6)	J Maciel	3/56 Motivator Madesca	H Boquin	1° por 3 cpos a Parabenes 56
0A 1A 2A 4A		9 PLISSETSKAIA	(5)	A.Garcia	3/56 Snow Ball Aliosha	J Diaz	7° a 11 cpos de Velerina 56
5L 1L — —	5	10 TANTE TAUBE	(9)	A Gallardo-2	3/56 Thio-Taube	J Boquin	5° a 5 cpos de Ch Up 56
0A 0L 0L 1L		11 MORA MANSA	(2)	R Diaz-4	3/56 Massachusetts Morat Segunda	R Fredes	10° a vs cpos de Valerina 56
5L 1A 0A 2A	6	12 PIVKA	(14)	R Sosa	3/56 Four Fingers-Palizaria	E Labrador	5° a 5 cpos de N Elda 56
0A 1L 0L —		13 NOVA GOA	(11)	R Zapata	3/56 Ahascragh-Articiana	J Comas	11° a vs cpos de La Patora 56
0L 0L 1L 5L		14 MALANG	(7)	E Riso	3/56 Make Gold-Barrachina	A Berneche	15° a vs cpos de N Elda 56

Candidato: LA SIMPATICA (1) — *Enemiga: Mail Bag (4)* — *Sport: Tante Taube (10)*

10° CARRERA — Premio CON CLARIDAD (com. 3° doble extra: $ 5.000) — 1.200 Mts. — A las 20.40

Perf.	Cab.	Caballo		Jinete	Última	Jinete	Actuación
0A 3L — —	1	1 RINGO STAR	(1)	R Torancio-2	3/56 Leyto-Lamararosa	R Dominguez	13° a 17 cpos de El Arlequin 52
0L — — —		2 CASILOCO	(19)	I Sequeira	3/56 Casino-Luckily	A Amadeo	14° a vs cpos de Aristobulo 56
0A 0A 0A —		3 COLT FINGERS	(14)	[illegible]	3/56 Four Fingers-Colonnette	P Artigas	13° a vs cpos de Finder 56
6L 5L 2L —	2	4 UN SEÑOR	(7)	J Corso	3/56 Carters Imp-Nenufar	H Sánchez	6° a 9 cpos de T Barcelonés 54
6L 4L — —		5 REMEMBER ME	(18)	J Fernandez-2	3/56 Duncan Recuerdame	S Bello	10° a 14 cpos de P Gonzalo 56
6A 0A 0L 0A		6 MAGOSTO	(4)	G Rizzi	3/56 Choel-Ma Noire	A Quinteros	6° a 11 cpos de P Vit 56
5L 0L — —	3	7 DON FLAMO	(16)	J Maciel	3/56 Don Tranquilo-Flama	E Boni	5° a 5 cpos de B Diegunto 56
0L 3L 4L 5L		8 RJE	(9)	no correrá	3/56 John Bull-Puzzle	J Tirao	13° a vs cpos de C Coin 56
1A 2A 3A —		9 TAPILO	(8)	H Guias	3/56 Tarrito-Drosophila	J Leguizamon	3° a 3 cpos de C Town 56
0A — — —		10 SPARTANO	(13)	V Sabin	3/56 Sedrupel-Pulpina	E Sola	13° a 18 cpos de C Horn 56
3L 0L 6L 0A	4	11 T NAVIDEÑO	(3)	R Zapata	3/56 Ficino Petite Singa	I San Millán	3° a 1/2 cpo de P Real 56
0L 0L 0L —		12 D JUS	(20)	R Rodriguez	3/56 El Paddy Machana	R Diciano	18° a vs cpos de C Coin 53
0A 0A — —		13 AMAZONS SON	(1)	R Ricoy-3	3/56 Amazons Choice-Pennsbar	M Ahumada	8° a vs cpos de S Puci 56
6L 0A 0L 0L	5	14 M ELECTRIC	(10)	H Rujano-4	3/56 Mister Bluff Tona Electrica	T Barrile	6° a 8 cpos de C Coin 56
0L 2L 4L 4L		15 OCEAN SUN	(17)	R Herrera	a°10 Sonazo Oceanide	H Boquin	10° a vs cpos de C Coin 56
0L 5L 5L 0L		16 MAGIC GUY	(6)	L Alzamora	3/56 Nice Guy Misbelief	J Ruiz	7° a 8 cpos de P Real 56
0L 0A 0A —		17 COLINCHO	(12)	A Romero	3/56 Fatuo-Coracera	R Medina	13° a 14 cpos de Cichy 54
3L 2L 5L 3L	6	18 TAPUJO	(2)	M Gomez-3	3/56 Blossom Time-Nora Cora	D Arcando	5° a 6 1/4 cpos de D Coco 56
— — — —		19 GUADALOSO	(5)	R Tavella	3/56 Bauprés Laucha Tandilera	F Hilchea	Debuta
0A 0A — —		20 BLUE TROPICAL	(15)	R Diaz-4	3/56 Tropical Sun Fickle	F Lerma	9° a 6 1/2 cpos de S Town 54

Candidato: TAPILO (9) — *Enemigo: Ocean Sun (15)* — *Sport: Tapujo (18)*

11° CARRERA — Premio LADY ABLA (fin. 3° doble extra) — 1.100 Mts. — A las 21.30

Perf.	Cab.	Caballo		Jinete	Última	Jinete	Actuación
0L 1L — —	1	1 AGUILA SAGAZ	(8)	R Fernandez	3/56 Aguila Real Sagami	J Buruz'garay	9° a vs cpos de Ch Up 56
1L 0L 0L 4L		2 HORNETTE	(13)	R Cabrera	3/56 Hyphen Churrasquita	C Botta	4° a 3 cpos de P Real 56
0L 1L 0L —	2	3 CACHAMPA	(10)	R Comas	3/56 World Cup-Cachira	J Romero	14° a vs cpos de S Chucara 55
1L 4L 0L 2L		4 DIABLURA	(4)	J Godoy-3	3/56 Down town Vanayan	J Taglibue	1° por 1/2 cab a Andaman 55
3L 0L 0L 1L		5 LA FULANA	(12)	L Triviño	3/56 Bon Street Nice order	R Lanzillotta	5° a 6 cpos de Yaxley 56
0L 0L 1L —	3	6 CONTRATA	(3)	A Sandoval	3/56 Amateur-Contrariada	O Puente	14° a 14 cpos de Auras 56
1L 0L 2L 6L		7 EXALTER	(11)	R Ricoy-3	3/56 Exalte Unare	J Corte	1° por 1 cpo a Kenya 56
1L 2L — —	4	8 FRAGUADORA	(6)	J Borda-3	3/56 Pazman Francisquita	E Barrios	1° por 5 cpos a O Motive 56
1L 3L 3L 2L		9 FULMANTINA	(5)	O Ramirez-4	3/56 Snow Ball Diabolita	S Bello	1° por 3 cpos a Tarmac 56
0L 5L 0L 3L	5	10 FRANCACHONA	(9)	N Cañete-4	3/56 Parisien Fisura	E Boni	10° a vs cpos de N Elda 56
0L 3L 0L 0L		11 GLORIAS	(2)	R Galloso	3/56 Bon Street Maddy	C Coronel	6° a 7 cpos de Yaxley 56
0L 1L — —		12 INTERNA	(14)	J Fernandez-2	3/56 Interno [illegible]	I San Millán	11° a 8 cpos de W Will 56
2L 3L 1L 2L	6	13 INDIAN PRETTY	(1)	H Prieto	3/56 Incaico Backchy	M Marichelar	3° a 1 1/2 cpo de N Elda 56
0A 0L 1L 4L		14 BELLA RISA	(7)	G Seña-4	3/56 Benissimo Entrerriana	L Escagues	10° a vs cpos de Variety 56

Candidata: FRAGUADORA (8) — *Enemiga: Contrata (6)* — *Sport: Indian Pretty (13)*

HIPODROMO ARGENTINO

COMPETIDORES Y MONTAS PARA MAÑANA

1ª Carrera - A las 16.30
Pr. PONTINO — 2000 Mts.
1 L. Bluff 56, J. Valdivieso
2 Quemecha 56, J. Gallardo
3 Mi Chaca 56, R. Ausili
4 Adivina 56, R. Almiron
5 Confiante 56, H. Costantino
6 Quela 56, O. Pezoa
7 Angi 56, M. Lezcano

2ª Carrera - A las 17.—
Pr. ECOUTEZ — 1800 Mts.
1 Sorley Boy 57, R. Ausili
2 Chisco 57, O. Zapata
3 El Bribón 57, O. Ayude
4 Agitador 57, J. Abregú
5 Figallo 57, A. Etchart
6 Pallutelli 57, M. Sarati
7 Capulin 57, E. Jara
8 Solingen 57, R. Caroprese

3ª Carrera - A las 17.35
Pr. ESPUMOSO — 800 Mts
1 Asesino 55, O. Zapata
2 Capotin 55, V. Centeno
3 Maipú 55, V. Sanguinetti
4 Batix 55, C. Pezoa
5 Merriamao 55, A. Etchart
6 Acertijo 55, J. Valdivieso
7 Chocador 55, M Sarati
8 Flor de Pingo 55, C. Gómez

4ª Carrera - A las 18.15
Pr. PARIGUANA — 2200 Mts.
1 Cruciante 56, V. Centeno
2 B. Agraz 56, J. Valdivieso
3 Curro 56, V. Sanguinetti
4 Cambiante 56, E. Jara
5 Trincaleu 56, R. Laitán
6 Ramayito 56, H. Costantino
7 Vinho Verde 56, L. Avalos
8 Baguio 56, C. Pezoa
9 L. Field 56, J. Figueroa

5ª Carrera - A las 18.55
Pr. ARGENTINA — 1100 Mts.
1 Chouette 54, M. Salces
2 Linda Amelia 53, M. F'chetti
3 Auray 52½, R. Ricoy
4 Mozamora 60, A. Etchart
5 The S. Girl 56, N. M'tero
6 G. Criolla 51¼, J. Oural
7 N Sola 49, M. Lezcano
8 Tuchi 51, R. González

6ª Carrera - A las 19.35
Pr. ENEBRINA — 1400 Mts
1 Tenzan 54, M Salces
2 Laconiqueria 57, A. Etchart
3 Daystar 57, M. Lezcano
4 La Titania 54, A. Cervantes
5 Temuca 54, R. Ausili
6 Mona Tic 57, J. Abregú
7 N. Gasby 57, A Giannino
8 Snow Diana 54, M. Sarati
9 Merry-Sec 57, J. Seoane
10 India Vieja 57, R. Laitán

7ª Carrera - A las 20.20
Pr. AGASAJO — 2200 Mts
1 Argumento 56, R. Yeri
2 G. Lucero 56, J Oural
3 Sondeo 56, M. Sarati
4 Teniers 56, J Valdivieso
5 Compliment 56, A. De Arribe
6 Ulises 56, J. Araya
7 G Figure 56, J Ortiz
8 Triumph 56, V. Sanguinetti
9 Hawaian Boy 56, J. Seoane
10 El Desvio 56, C. Ramires
11 Exalted 56, V. Centeno
12 Hotelero 56, R. Galloso

8ª Carrera - A las 21.5
Pr. ROSAURA — 1000 Mts
1 Seveton 55, J. Lago
2 Tilbury 55, A. Etchart
3 Amander 57, M. Mercau
4 Bartolito 55, R. Herrera
5 Tamaret 55, R. Buonocore
6 G Arturo 52, E Tasende
7 Borolas 55, J. Palacios
8 Prendador 55, A. Cervantes
9 Tengamano 57, H. Costantino
10 Mandarino 57, J. Srur
11 King Gloton 55, C. Pezoa
12 Chel 52, R. Ausili
13 Correcamino 52, O. Ayude
14 Carissimo 52, L. Angulo

9ª Carrera - A las 21.50
Pr. MUCHO SOL — 1400 Mts
1 Baraacher 56, E. Tasende
2 Buitre 56 M. Lezcano
3 Lord Mayors 56, A. Etchart
4 Corvette 56, O. Verdasco
5 P. Nochero 56, A. Cervantes
6 Trisker 56, J. Figueroa
7 Parish 56, C. Bertoldi
8 Bailiff 56, J. Gallardo
9 Danon 56, J. Seoane
10 Skorp Fox 56, C. Ramires
11 El Mañón 56, A. Ramos
12 Wrack 56, R. Laitan
13 S. Alegre 56, A. Garcia
14 El Madrigal 56, J. Banega
15 By Dieguito 56 H. Tocci
16 Kerry 56, H. Castro

Familia Sauro, de Duelo

Un trance muy penoso aflige a Cayetano Sauro y su hermano Enrique, por el fallecimiento de su señora madre, doña Carmen Scabuzzo de Sauro, acaecido en la víspera a los 78 años de edad, y cuya desaparición también afecta a Adolfo P. Giovanetti y Juan Carlos Etchechoury, a los cuales la unian vínculos familiares. A todos y a don Santos Sauro, esposo de la extinta, nuestras sentidas condolencias. El velatorio se realiza en la calle Gallo 750, de esta capital.

CRONICA PORTUARIA

BUQUES DE ULTRAMAR QUE ENTRAN HOY

Nombre	Pabellón	Procede	Carga	Amarra	Hora
Libertad	Argentino	M. del Plata	Fragata	Dna. Norte	8
Río Esquel	Argentino	Nueva York	General	Dna. C	20
Dometco	Polaco	Gynia	General	Dique 4	6
Rigal Star	Griego	Montevideo	General	Dna. C	7

VAPORES FLUVIALES

C. de Paraná	Argentino	Montevideo	Pasaje	Dna Sur	7 30
N. Mihanovich	Argentino	Colonia	Pasaje	Dna. Sur	13 20
Atlantic	Uruguayo	Colonia	Pasaje	Dna Sur	15

BUQUES DE ULTRAMAR QUE SALEN HOY

Nombre	Pabellón	Sale de	Carga	Destino	Hora
Mariacos	Griego	Dna. C	General	Montevideo	3
Friso. D	Griego	Dna. D	General	Barranquilla	13
C. S. Gonzalo	Argentino	Dique 2	General	Campana	—
Palma	Aleman	Dna. D E	General	Hamburgo	9
Rio Gualeguay	Argentino	Dna. C	General	St. Jean	18
Rio Quinto	Argentino	Dna. E	General	Genova	19
Achille Lauro	Italiano	Dna. A	Pasaje	Genova	19

VAPORES FLUVIALES

N. Mihanovich	Argentino	Dna Sur	Pasaje	Colonia	7, 14
C. de Paraná	Argentino	Dna Sur	Pasaje	Montevideo	21
Atlantic	Uruguayo	Dna. Sur	Pasaje	Colonia	17 45

ARGENTINO Programa Completo Para la Reunión de HOY

1ª Carrera — Pr. ARGUCIA (com. 1° doble $ 3.000) 1.800 Mts. — A las 16.30

EN ESTA CARRERA FUNCIONARAN LAS APUESTAS A GANADOR, PLACE Y LLAVES)

4 ULT	PERF			ANOTADOS	JOCKEY	e/h.	PADRE-MADRE	CUIDADOR
4A	3A	4A	5A	1 NEGRITA	M Salces-2	4/57	Make Gold-Queca Bell	J Martínez
4A	3A	2A	6A	2 BEBAPICARA	C Pezoa	4/57	Bélico-Diantre	P Quiroga
4L	4L	4A	1L	3 DIAFANA AURORA	R Rujano-4	4/57	Dan Kano Antuquelú	I Huerta
5L	6A	0L	6L	4 CHICA TRAVIESA	O Mansilla	4/57	Casino-Chica Mala	E Santillán
3A	5A	5L	4L	5 HOXA	G Retorto-4	4/57	Hyphen-Ancient Victory	M Teixeira
5A	2A	6A	4L	6 CUCHILLA GUAZU	V Centeno	4/57	Pacotín-Guadañera	J Doval
0A	0A	5A	0A	7 LADY FLIRT	L Díaz	4/57	Four Fingers-Lady Ilwa	A Cardinale
6A	0A	0A	0A	8 ALAI	R Desvard-3	4/57	Great Host-Atajala	J Antognozzi

Candidata. ALAI (8) — Enemiga Cuchilla Guazú (6) — Sport: Bebapicara(2)

Llave N° 1	Llave N° 2	Llave N° 3	Llave N° 4	Llave N° 5	Llave N° 6
1 Negrita	2 Bebapicara 4 Ch Traviesa	3 D.Aurora	5 Hoxa	6 C.Guazú	7 L.Flirt 8 Alai

LAS TRES ULTIMAS ACTUACIONES DE CADA COMPETIDOR

1	4° a vs cpos de Darkness 56	R Ausili	56	5 783	en	29 764	1'52"	Arg n	30/12/78
	3° a 14 cpos de La Choutte 56	R Ausili	54	5 653	"	27 754	2'21"2/5	Arg n	22/12/78
	4° a 2 cpos de Sambuca 56	R Ausili	54	2 975	"	27 149	1'39"	Arg.n	9/12/78
2	4° a 6 cpos de T Sun 56	J Benítez	54	2 660	"	23 100	2'10"3/5	Arg n	13/1/79
	3° a 7 cpos de Darkness 56	J Benítez	56	3 177	"	29 886	1'52"	Arg n.	30/12/78
	2° a 3/4 cpo de F Delay 56	J Mansilla	56	6 272	"	71 065	1'53"2/5	L P n	2/12/78
3	4° a 5 cpos de P Porteña 56	J Maciel	56	25 910	"	142 567	1'28"	L.P n	14/1/79
	4° a 5 cpos de La Titania 56	J Maciel	57	7.010	"	107 682	1'27"2/5	L P n	10/12/78
	4° a vs cpos de Tamita 56	E Riso	57	1 289	"	13 827	2'19"	Arg n	23/9/78
4	5° a 6 cpos de P Porteña 56	A Sandoval	56	4 038	"	142 200	1'28"2/5	L P n	14/1/79
	6° a vs cpos de Glorinda 56	J Espinosa	56	593	"	31 996	1'35"	Arg n	16/12/78
	7° a vs cpos de Flore'cia 56	O Adatti	56	7 005	"	63 256	1'43"	L.P p	5/11/78
5	3° a 3 cpos de T Sun 56	G Retorto	54	1 222	"	23 100	2'10"2/5	Arg.n	13/1/79
	6° a vs cpos de La Choutte 56	R.Sosa	56	1 523	"	27 756	2'21"2/5	Arg.n	22/12/78
	9° a vs cpos de F Delay 56	R.Barbarotto	56	9.005	"	71.086	1'53"2/5	L.P.n	2/12/78
6	5° a 4 cpos de W Miss 57	V Centeno	57	3 700	"	29 665	57"2/5	Arg p	23/12/78
	2° a 2 1/2 cpos de Glorinda 56	V Centeno	56	2 367	"	31 996	1'35"	Arg n	16/12/78
	6° a 7 cpos de Graciosa 56	J Abregú	54	797	"	26 957	1'1"	Arg.p	18/11/78
7	8° a 8 cpos de Temuca 56	C Pezoa	57	11 002	"	45 865	1'28"	Arg n	6/1/79
	7° a vs cpos de Glorinda 56	C Pezoa	56	6.437	"	31.995	1'35"	Arg n	16/12/78
	5° a 2 1/2 cpos de Sambuca 56	M Salces	54	3 408	"	27.140	1'39"	Arg.n.	9/12/78
8	6° a 14 cpos de Temuca 56	R.Desvard	56	7.425	"	45 886	1'28"	Arg n.	6/1/79
	13° a vs cpos de Glorinda 56	R Desvard	56	3.971	"	31 995	1'35"	Arg n	16/12/78
	9° a 18 cpos de Incásica 56	R.Desvard	56	6.031	"	62 389	1'38"2/5	Arg p	7/7/78

2ª Carrera — Pr. EP (fin. 1° doble) 1.100 Mts. — A las 17

(EN ESTA CARRERA FUNCIONARAN LAS APUESTAS A GANADOR, LLAVES Y ENGANCHE)

4 ULT.	PERF			ANOTADOS	JOCKEY	e/h	PADRE-MADRE	CUIDADOR
6L	6L	2L	6L	1 ASSEYES-VOUS	R.Sosa	4/57	A.Lights-Elevée	H Tula
—	—	—	—	2 CARBAL	A.Romero	4/57	C Imp-Balvanita	J Arias
3A	2A	0A	6A	3 FLORECITA	V.Centeno	4/57	Bonin-F y Flor	R Guerrina
0L	—	—	—	4 LA SOLANA	A De Arriba	4/57	El Curaca-Soufflée	J Silva
2A	0A	2A	4L	5 GAUCHA CHARITA	R.Laitán-2	4/57	Huahuito-G Cachila	D Ibarra
0A	3A	4A	0A	6 REFLEJANTE	V.Criado	4/57	Practicante-Rutilante	J Penna
0L	0L	6L	5L	7 ORILLA	F.D'Elía	4/57	Parralito-Fosforina	F D'Elía
4A	0A	0L	—	8 QUEEN LORENA	H.Mackinze-2	4/57	Philip-Impera	J Fernández
0A	0A	0L	0A	9 MAZORQUERA	G.Retorto-4	4/57	Massachusetts-Mazagua	R Fredes
4A	0A	0A	0A	10 QUEEN UNIQUE	no correrá	4/57	K O'Turf-Urruña	A Maver
3L	—	—	—	11 LA PRECISA	A.Etchart	4/57	Bunker-Dopadita	A Ipoucha
8A	2A	8A	0A	12 PRINCESA GITANA	R Ausili-4	4/57	Princesito-Sarcónica	H.Argüello

Candidata: FLORECITA (3) — Enemiga: La Precisa (11) — Sport: G. Charita (5)

Llave N° 1	Llave N° 2	Llave N° 3	Llave N° 4	Llave N° 5	Llave N° 6
1 A.-Vous 8 Q.Lorena	2 Carbal 10 Q.Unique	3 Florecita 4 La Solana	5 G.Charita 7 Orilla	6 Reflejante 9 Mazorquera	11 La Precisa 12 P.Gitana

LAS TRES ULTIMAS ACTUACIONES DE CADA COMPETIDOR

1	9° a 13 cpos de La Titania 56	J Araya	56	11 135	en	107 745	1'37"3/5	L P p.	10/12/78
	10° a 10 cpos de W Gold 56	R Sosa	56	8.228	"	101 165	1'15"	L P n	11/11/78
	2° a 4 cpos de I. Road 56	J Araya	56	3.295	"	74.665	1'18"2/5	L P.p	29/10/78
2	Debuta	—			—			—	
3	5° a 2 cpos de Asidua 56	A Luna	56	5.221	"	38 605	59"2/5	Arg.n.	14/1/79
	2° a 1/2 cpo de W Miss 56	A Luna	56	2.609	"	38.887	57"4/5	Arg p	23/12/78
	9° a 16 cpos de Ramitrada 56	M Bertorini	54	1.571	"	58.606	1'49"3/5	Arg.n	21/10/78
4	17° a vs cpos de Che Docena 56	A De Arriba	56	1 868	"	51 697	1'36"1/5	L P n.	27/1/79
5	3° a 1 cpo de Asidua 56	P Molina	56	1 394	"	33 605	59"2/5	Arg n.	14/1/79
	8° a 6 cpos de W Miss 56	V Sanguinetti	56	6 294	"	38 998	57"4/5	Arg.p.	23/12/78
	2° a 4 cpos de Sairey 56	V Sanguinetti	56	2 068	"	39.645	57"2/5	Arg n	8/12/78
6	7° a 3 cpos de Asidua 56	C.Giusal	56	5.261	"	33.605	59"2/5	Arg.n.	14/1/79
	5° a 6 cpos de Glorinda 56	V.Criado	54	4.919	"	31.956	1'35"	Arg.n.	16/12/78
	6° a 6 cpos de F Angel 55	V Criado	54	3.651	"	50 681	1'26"2/5	Arg.n.	11/11/78
7	10° a 10 cpos de P Porteña 56	F D'Elía	57	1 150	"	142 200	1'28"4/5	L.P.n.	14/1/79
	10° a 17 cpos de Neneq 56	I.Gorrais	56	6.875	"	92 160	1'9"1/5	L.P.p.	8/12/78
	6° a 7 cpos de W Gold 56	L.Alzamora	56	3.805	"	101 065	1'15"	L.P.n.	11/11/78
8	4° a 13 cpos de Rubilite 56	E Mackinze	54	164	"	12 423	1'35"2/5	Arg p.	17/9/78
	7° a 13 cpos. de La Medusa 56	C.Aragona	54	234	"	71 806	1'37"2/5	Arg n	18/12/77
	7° a 18 cpos. de D' Bluff 56	D.Verón	54	391	"	96 775	1'52"2/5	Arg.p.	15/10/77
9	6° a 13 cpos de T Sun 56	R Díaz	54	189	"	23 100	2'10"3/5	Arg n.	13/1/79
	9° a 19 cpos de Temuca 56	R Díaz	54	4 631	"	35 776	1'28"	Arg.n	6/1/79
	8° a 13 cpos de La Titania 56	R Díaz	54	13 835	"	107 746	1'27"	L P n.	10/12/78
10	4° a 2 cpos de Asidua 56	D.Chávez	54	21.637	"	38 605	59"2/5	Arg n.	14/1/79
	7° a 5 cpos de W Miss 56	D Chávez	54	614	"	39 665	57"4/5	Arg.p	23/12/78
	15° a vs cpos de Luna de Miel 54	M Reynoso	54	1 342	"	55 277	58"1/5	Arg n	1/10/78
11	2° a 5 cpos. de S. Está 56	J Sánchez	56	12 825	"	233 385	1'9"2/5	L P n.	6/1/79
12	2° a 1/2 cab de Asidua 56	R Ausili	54	3 236	"	38 605	59"2/5	Arg n	14/1/79
	3° a 3/4 cpo de W Miss 56	R Ausili	54	668	"	39 665	57"4/5	Arg p.	23/12/78
	5° a 7 cpos de Sairey 56	V.Centeno	56	2.969	"	38.663	57"2/5	Arg.n.	8/12/78

3ª Carrera — Pr. DEARMAN (com. 2° doble $ 3.000) 1.600 Mts. — A las 17.35

(EN ESTA CARRERA FUNCIONARAN LAS APUESTAS A GANADOR, PLACE Y LLAVES)

4 ULT	PERF			ANOTADOS	JOCKEY	e/h.	PADRE-MADRE	CUIDADOR
1A	4A	1A	2A	1 GAUCHA PUNTANA	A Cáceda	5/57	Apricot-Priorite	R Uzín
2A	1A	3L	6A	2 GIZEH	L Zárate-3	5/57	F Air-G Egipcian	L Vega
3A	1L	6L	0L	3 KOSTITA	G Retorto-4	5/56	Kiros-Silvaplana	M Menéndez
6A	0L	4L	1L	4 QUINTALEÑA	H Libre	5/56	Bunker-Quiny	A Vazón
1L	0L	0A	4L	5 SWEET FABLE	D Verón	5/56	Climber S Legend	J Caffarelli
4A	3A	4A	3A	6 TAN TIP	V Sanguinetti	5/56	D Tip Tammy	L Canu
4L	6A	4L	5L	7 CANSALA	R Ausili-4	5/52	Puck-Cate	J Caumi
1A	2L	4A	2L	8 TORTURANTE	H Correa-4	5/57	Taurudun Pilchada	A Benítez
5A	1A	2A	0L	9 TARRUCHA	H Capano-3	5/52	Tarrito Tucha	J Tirao

Candidata: GAUCHA PUNTANA (1) — Enemiga: Torturante (8) — Sport: Gizeh (2)

Llave N° 1	Llave N° 2	Llave N° 3	Llave N° 4	Llave N° 5	Llave N° 6
1 G.Puntana	2 Gizeh	3 Kostita	4 Quintaleña 8 Torturante	5 S.Fable 9 Tarrucha	6 Tan Tip 7 Cansala

LAS TRES ULTIMAS ACTUACIONES DE CADA COMPETIDOR

1	1° por 1 1/2 cpo a Gizeh 54	A Sánchez	55	2 843	en	32 057	1'53"3/5	Arg p	29/12/78
	4° a 6 1/4 cpos de Tirabala 54	A Sánchez	55	2 551	"	39 185	1'38"2/5	Arg n	25/11/78
	1° por 3/4 cpo a N Zulu 54	A Sánchez	54	17.394	"	73 256	1'40"	Arg n	2 9 78
2	2° a 1 1/2 cpo de G Puntana 55	L Zárate	54	5 645	"	32 057	1'53"3/5	Arg p	29 12/78
	1° por 3 cpos a T S Girl 53	L Zárate	57	2 521	"	13 462	1'26	Arg n	3/12/78
	3° a 1 1/2 cpo de G Puntana 55	L Zárate	57	22 440	"	142 725	1'34"4/5	LP p	11/11/78
3	3° a 3 3/4 cpos de Torturante 51	J Valdivieso	55	2 222	"	24 731	1'36"	Arg n.	7/1/79
	1° por 4 cpos. a L. Filly 56	R Ricoy	56	7 830	"	194 720	1'30"	L P.h	23/12/78
	6° a 6 cpos. de Guillermina 56	H Capano	53	3 740	"	101 290	1'22"3/5	L.P.p.	26/11/78
4	6° a 13 cpos de G Puntana 55	H.Libré	56	2.326	"	32 057	1'58"3/5	Arg.p	29 12 78
	7° a vs cpos de Abaeza 56	V Sabín	56	26 610	"	208 465	2'8"3/5	L P p	19 11 78
	4° a 7 1/4 cpos de Carraca 58	G Sena	53	38 975	"	142 725	1'34"4/5	L P p	11 11 78
5	1° por 3/4 cpo a N Corta 53	D Verón	55	8 380	"	146 950	1'28"4/5	L P n	13 79
	10° a 8 1/2 cpos de Kostita 56	D Verón	53	32 220	"	194 720	1'30"	L P h	23 12 78
	7° a 11 cpos de Tirabala 54	H Mackinse	49	1 360	"	39 196	1'38"2/5	Arg n	25 11 78
6	4° a 6 1/2 cpos de G Puntana 56	V Sanguinetti	56	4 551	"	32 057	1'53"3/5	Arg p	29 12 78
	3° a 4 1/4 cpos de Tirabala 54	V Sanguinetti	55	3 534	"	39 195	1'38"2/5	Arg n	25 11 78
	4° a 4 1/4 cpos de Z Bluff 57	E Tasende	53	7 249	"	38 094	1'37"2/5	Arg n	23/9 78
7	4° a 7 1/2 cpos de L Filly 51	P Molina	50	15 150	"	113 940	1'7"2/5	L P n	7 . 79
	6° a 3 1/2 cpos de Tremebunda 54	C Molina	48	761	"	28 000	57"	Arg p	23/12/78
	4° a 2 1/2 cpos de Veracidad 57	J Benítez	54	4 550	"	72 330	1'9"	L P h	12 11 78
8	1° por 3 cpos a Atanada 49	H Correa	51	6 776	"	24 731	1'26"	Arg n	7 1 79
	2° a 2 cpos de Omura 53	H Correa	54	32 260	"	61 240	1'26"2/5	L P n	9/12 78
	4° a 1 3/4 cpo de Salmah 54	H.Correa	55	2 828	"	17 209	1'37"3/5	Arg n	21 10 78
9	5° a 13 cpos de Torturante 51	H Capano	49	1 725	"	24 731	1'36"	Arg n	7/1 79
	1° por 4 cpos de T Pretty 56	H Capano	56	6 820	"	35 180	1'29"	Arg n	22/12 78
	2° a 1 1/2 cpo de Thamesa 56	H Capano	53	2 925	"	11.487	1'41"	Arg n	9/12/78

4ª Carrera — Pr. CIRCINUS (fin. 2° doble) 800 Mts. — A las 18.15

(EN ESTA CARRERA FUNCIONARAN LAS APUESTAS A GANADOR, LLAVES Y ENGANCHE)

4 ULT.	PERF.			ANOTADOS	JOCKEY	e/h	PADRE-MADRE	CUIDADOR
—	—	—	—	1 QUICKSET	no correrá	2/55	B Peny-Quicourt	J Muñoz
—	—	—	—	2 EVERT	V Sanguinetti	2/55	El Gran Capitán-Empiric	J Maidotti
—	—	—	—	3 PATAPLIN	E Liceri	2/55	Farley-Paimún	A Haim
—	—	—	—	4 LA RAMONA	M.Saratl	2/55	G Six Revolution	A Bani
—	—	—	—	5 POLVORERA	A.Cáceda	2/55	Río Limpio-Polentina	E Vital
—	—	—	—	6 FLUIDEZ	M Lezcano	2/55	Perugin Foret	J Bianchi
—	—	—	—	7 SAFO	C.Bertoldi	2/55	S Tiger-Saphier	M Gervasoni
2L	—	—	—	8 CELIA BONITA	H Libre	2/55	Selenio-Vicarita	E Clerc
2A	6L	—	—	9 LOW GIRL	H.Martínez	2/55	Pappe II-J Tantum	O Martínez
2A	3A	2A	6A	10 ROYAL TIME	V.Centeno	2/55	T Sun-Talonada	T Arana
—	—	—	—	11 LOVE'S HOPE	C.Pezoa	2/55	Climber-H Bay	J Etchechoury
—	—	—	—	12 PRIMA FIELD	J.Figueroa	2/55	B Field-Tiya	S Pacheco

Candidata: EVERT (2) — Enemigo: Love's Hope (11) — Sport: Royal Time (10)

Llave N° 1	Llave N° 2	Llave N° 3	Llave N° 4	Llave N° 5	Llave N° 6
1 Quickset 7 Safo	2 Evert 8 C.Bonita	3 Pataplin 10 R.Time	4 La Ramona 9 Low Girl	5 Polvorera 11 L.Hope	6 Fluidez 12 P Field

LAS TRES ULTIMAS ACTUACIONES DE CADA COMPETIDOR

1	Debuta	—			—			—	
2	Debuta	—			—			—	
3	Debuta	—			—			—	
4	Debuta	—			—			—	
5	Debuta	—			—			—	
6	Debuta	—			—			—	
7	Debuta	—			—			—	
8	2° a 2 cpos de Manita 55	H.Libré	55	26.508	"	76.165	47"4/5	L.P.n.	13/1/79
9	2° a 4 cpos de Acuérdate 55	H.Martínez	56	4 550	"	21 668	46"2/5	Arg n.	20/1/79
	6° a 6 cpos de C Olivia 55	H Martínez	54	6.610	"	80 805	49"4/5	L P n	16/12/78
10	2° a 4 cpos de T Sara 55	V.Centeno	55	5 230	"	20.639	45"3/5	Arg n	13/1/79
	3° a 10 cpos de Manzanera 56	V.Centeno	56	4 704	"	29 402	46"	Arg n	29 12 78
	2° a 3 cpos de Refinada 56	V.Centeno	55	2.723	"	12.515	46"3/5	Arg n	16 12 78
11	Debuta	—			—			—	
12	Debuta	—			—			—	

5ª Carrera — Pr. BOROBETA (com. 3° doble $ 3.000) 1.000 Mts. — A las 18.55

(EN ESTA CARRERA FUNCIONARAN LAS APUESTAS A GANADOR, PLACE Y LLAVES)

4 ULT	PERF.			ANOTADOS	JOCKEY	e/h.	PADRE-MADRE	CUIDADOR
0A	0A	0A	—	1 MAP LUSHO	M.Salces-2	4/57	Map Maker-Lush	A Cardinale
4L	0A	0A	0A	2 EXITAZO	J.Seoane-1	4/57	Owl-Cartesiana	C López
2A	3A	3A	6A	3 GOBLIN	O.Ilarione-4	4/57	F Fingers Gobernación	R Yaiel
0A	4A	3A	3A	4 EL LOLO	V Emmolo-1	4/57	Barranga Nutrida	M Duarte
0A	0A	0A	0A	5 KING ANGEL	D Chávez-1	4/57	K O'Turf-Dorca	A Bazante
0A	5A	5A	0A	6 LAST MEETING	A Ramos-1	4/57	L Gulf-W Da	A Montero
—	—	—	—	7 JUNCIAL	R.Cervantes	4/57	Junker-Cicladas	J Calcagno
0A	3A	0A	6A	8 EL SUSPIRO	H Capano	4/55	Edwardian-Estearina	R Astudillo
5A	0A	2L	4L	9 RIANTE	R.Almirón-2	4/57	Arate-Riancha	N Caballero
—	—	—	—	10 LINDO GRINGO	I.Vilte-2	4/57	Libio-B Gringa	J Lyemas
4A	2A	3A	5A	11 FRANCIS FACE	M.Mercau-2	4/57	Francis U-Caralegre	E Casino

Candidato: GOBLIN (3) — Enemigo: Exitazo (2) — Sport: El Lolo (4)

Llave N° 1	Llave N° 2	Llave N° 3	Llave N° 4	Llave N° 5	Llave N° 6
1 Map Lusho 6 L.Meeting	2 Exitazo 5 K.Angel	3 Goblin	4 El Lolo 7 Juncial	8 El Suspiro 9 Riante	10 L.Gringo 11 F.Face

LAS TRES ULTIMAS ACTUACIONES DE CADA COMPETIDOR

1	15° a vs cpos de G Wizard 56	C Pezoa	56	4 841	en	84 356	58"2/5	Arg n	29 12 78
	8° a vs cpos de Dolman 55	A De Arriba	56	2 485	"	41 223	1'24"	Arg n	10 12 78
	11° a vs cpos de V Peano 55	A De Arriba	57	1 323	"	56 207	58"2/5	Arg n	19 8 78
2	4° a 2 cpos de A Super 56	J Seoane	54	9 825	"	191 640	1'8"2/5	L P n	13 1 79
	6° a 5 cpos de Sant'hez 55	J Seoane	54	2 513	"	33 488	1'5"2/5	Arg p	2/12 78
	7° a 6 cpos de Fioca 56	J Seoane	54	3 135	"	79 423	57"4/5	Arg f	15 10 78
3	2° al hoc de Nadepark 56	O Ilarione	54	5 602	"	50 621	1'5"	Arg n	13 1 79
	3° a 1 cpo de G Wizard 56	O Ilarione	54	5 462	"	84 362	58"2/5	Arg n	29 12 78
	3° a 1 1/2 cpo de Playero 54	C Cáceres	54	3 756	"	25 400	58"2/5	Arg n	17 12 78
4	12° a vs cpos de Galante 56	G Rizzi	56	8 010	"	118 464	57"3/5	Arg n	20 8 78
	4° a 3 cpos de B Ligero 54	G Rizzi	54	18 775	"	86 186	59"	Arg p	6 8 78
	3° a 2 cpos de Morenero 54	E Jara	57	35 664	"	116 330	1'4"2/5	Arg n	1 7 78
5	10° a vs. cpos de Nadepark 55	D Chávez	54	207	"	50 621	1'5"	Arg n	13 1 79
	9° a vs cpos de Samfo 55	J Walsh	55	767	"	53 809	2'18"2/5	Arg n	11 1 78
	10° a vs. cpos de Passero 54	J Walsh	55	59	"	40 645	1'19"	Arg n	5 1 78
6	9° a 6 cpos de Nadepark 55	A Ramos	51	1 012	"	50 621	1'5"	Arg n	13 1 79
	3° a 2 cpos de Playero 55	A Ramos	54	168	"	25 100	58"2/5	Arg n	17 12 78
	5° a 9 cpos de Pariser 54	H Méndez	54	1 555	"	15 572	57"2/5	Arg n	25 11 78
7	Debuta	—			—			—	
8	11° a vs cpos de Princ'zo 54	J Borda	54	811	"	40 365	1'5"	Arg n	2 12 78
	5° a 9 cpos de Caín 57	C Muñoz	54	533	"	34 738	57"	Arg n	11 1 78
	14° a vs cpos de Fioca 57	V Centeno	54	2 985	"	79 423	57"4/5	Arg f	15 10 78
9	5° a 5 cpos de Nadepark 56	J Valdivieso	56	473	"	50 897	1'5"	Arg n	13 1 79
	8° a 9 cpos de Tropero 55	M Reynoso	54	5.149	"	70 020	58"2/5	Arg n	20 5 78
	2° a 1 cpo de Chemon 55	R Ricoy	55	6 177	"	38 839	1'8"2/5	L P n	22 4 78
10	Debuta	—			—			—	

VERDINEGRO CON PERFIL GANADOR

Una jornada sin la correspondiente disputa de una prueba clásica por decisión de las autoridades de Loterías y y Casinos al anular el clásico Buenos Aires por haber alcanzado solamente cuatro inscriptos, deja el programa de esta tarde reducido a la disputa de siete pruebas de perdedores y dos para ganadores.

Considerando la importancia de los participantes del premio Provinciano, resulta la más destacada de la reunión, ya que en ella cotejarán fuerzas Verdinegro, que viene de lograr dos éxitos consecutivos y que a poco que responda a sus antecedentes, no tendrá inconvenientes en alcanzar la tercera de su campaña. Sus adelantos son elocuentes, como para no dudar de su éxito.

Para ponerlo en serios aprietos, Etchechoury presenta a Passero y Amant, dos serios aspirantes a derrotarlo al menor desfallecimiento. Indudablemente que el primero es el que reúne las mejores posibilidades de lograrlo. Siempre se tuvo elevado concepto del hijo de Cipol, que en sus dos actuaciones últimas no respondió a la confianza que había merecido su anterior victoria sobre erro Indio, en 2'16"3/5. Nuevamente será Jara su piloto y como el chileno lo conoce a la perfección, asume el papel de gran enemigo.

Por otra parte, Amant, por ser ganador de una, recibirá tres kilos de ventaja y puede realizar una performance de mérito y de gran ayuda para su compañero.

También Kuril tiene sus pretensiones, y muchas, por varias razones. Una, la de recibir seis kilos de Verdinegro, que pueden ser decisivos a lo largo de 2200 metros, y otra por el segundo de aquél, reapareciendo, y obligándolo a extremarse para doblegarlo.

De los restantes merece mencionarse Bravero, buen galopador que reprisando, luego de cinco meses de ausencia, se clasificó cuarto de Nicodeme en larga atropellada.

Pronóstico de la Prensa

	CRONICA	Clarín	La Razón	Palermo
1º	Alal	C. Guazú	Hoxa	C. Guazú
2º	Florecita	Florecita	P. Gitana	Florecita
3º	G. Puntana	G. Puntana	Torturante	G. Puntana
4º	Evert	Evert	Evert	Evert
5º	Goblin	Goblin	Goolin	Goolin
6º	Alhamilla	Alhamilla	Polenka	Alhamilla
7º	Verdinegro	Verdinegro	Verdinegro	Verdinegro
8º	G. Coin	G. Coin	Esplendor	G. Coin
9º	I. Call	Heldita	I. Call	Heldita
10º	Certain	Certain	Certain	Certain

LOS PREMIOS MAYORES (PROGRESION Nº 1)

Premio	Importe	Número	Premio	Importe	Número
1º	$ 102.000.000	5824	11º	150.000	3455
2º	9.000.000	8574	12º	150.000	3702
3º	3.600.000	16229	13º	150.000	7210
4º	1.800.000	20135	14º	150.000	7262
5º	900.000	26725	15º	150.000	22281
6º	360.000	4700	16º	150.000	23188
7º	360.000	31209	17º	150.000	25077
8º	225.000	18248	18º	150.000	28130
9º	225.000	23120	19º	150.000	30517
10º	225.000	26934	20º	150.000	30857

LOTERIA DE MONTEVIDEO

Premio	Importe	Número	Premio	Importe	Número
1º	$ 1.500.000	7888	6º	6.000	2058
2º	80.000	6897	7º	6.000	3335
3º	15.000	3320	8º	6.000	5275
4º	15.000	11043	9º	6.000	7056
5º	15.000	13545	10º	6.000	7299

PROVINCIA: CON $ 102.000.000 SALIO EL NUMERO 5824

Extracto oficial del sorteo de ayer. Los números que van a continuación tienen premio de $ 27.000 (Prog. $ 9.900).

1 — 1216 1335 1337 1430 1577 1740 1852 1959

2 — 2022 2051 2397 2451 2551 2570 2572

3 — [illegible] 3135 3142 3179 3232 3333 3345 3346 3425

3455 Con $ 150.000

3548 3665

3702 Con $ 150.000

3942 3970

4 — 4147 4271 4383 4430 4433 4450 4531 4597

4700 Con $ 360.000

4708 4780 4816

5 — 5010 5035 5059 5230 5268 5321 5341 5398 5435 5518 5643 5707 5748 5784 5791 5804

APROX **5820** CON $ 120 000

APROX **5821** CON $ 300 000

APROX **5822** CON $ 630 000

APROX **5823** CON $ 1.5 MILLONES

5824 Con $ 102 MILLONES

APROX **5825** CON $ 1.5 MILLONES

APROX **5826** CON $ 630 000

APROX **5827** CON $ 300 000

APROX **5828** CON $ 120 000

5850 5873

6 — 6164 6198 6359 6398 6425 6444 6459

7 — 7154 7201

7210 Con $ 150.000

7287

7262 Con $ 150.000

7352 7389 7677 7719 7735

8 — 8091 8218 8311 8332 8418 8492

APROX **8573** CON $ 225 000

8574 Con $ 9 MILLONES

APROX **8575** CON $ 225 000

8568 8765 8819

9 — 9142 9178 9291 9448 9527 9571 9677 9694 9779 9829 9961

10 — 10009 10046 10111 10218 10343 10369 10415 10483 10498 10518 10526 10528 10559 10703 10728 10811 10866 10911 10963

11 — 11001 11013 11022 11066 11106 11262 11264 11292 11346 11406 11438 11499 11529 11583 11604 11641 11805 11884 11911 11925

12 — 12087 12104 12131 12136 12183 12233 12258 12269 12331 12351 12354 12368 12423 12653 12777 12849 12882 12896 12936

13 — 13223 13255 13378 13411 13467 13488 13500 13594 13762 13835

14 — 14097 14226 14253 14391 14558 14748 14788 14816 14849 14951 14979

15 — 15262 15368 15416 15574 15740 15838 15902

16 — 16057 16060 16067 16087 16169

APROX **16228** CON $ 90 000

16229 Con $ 3,6 MILLONES

APROX **16230** CON $ 90 000

16325 16455 16557 16762 16779 16811 16846 16910 16970

17 — 17028 17351 17464 17499 17557 17648 17728 17845

18 — 18133

18248 Con $ 225.000

18274 18512 18547 18740 18868 18905

19 — 19037 19113 19116 19140 19215 19331 19437 19674 19843 19881 19900

20 — **20135** Con $ 1,8 MILLONES

20140 20194 20219 20609 20781 20909 20993

21 — 21073 21098 21129 21138 21233 21259 21325 21330 21401 21412 21454 21594 21637 21742 21848

22 — 22098 22250

22281 Con $ 150.000

22481 22574 22596 22643 22675 22676 22738 22847

23 — 23032

23120 Con $ 225.000

23136

23188 Con $ 150.000

23233 23277 23278 23331 23336 23401 [illegible] 23449 [illegible] [illegible]

24 — 24041 24057 24061 24149 24318 24355 24361 24421 24426 24608 24638 24768 24976

25 — **25077** Con $ 150.000

25168 25261 25295 25304 25314 25324 25400 25426 25441 25451 25637 25711 25719 25720 25846 25909 25970

26 — 26248 26315 26351 26394 26564 26598 26623 26633 26637 26649 26655 26658

26725 Con $ 900.000

26754 26881 26890 [illegible] 26920

26934 Con $ 225.000

27 — 27085 27093 27221 27426 27428 27429 27434 27471 27556 27591 27624 27635 27733 27752 27792 27829 27831 27940

28 — 28078

28130 Con $ 150.000

28503 28548 28694

29 — 29007 29060 29275 29487 29587 29642 29653 29654 29685 29708 29731 29848 29878

30 — 30038 30123 30381 30470

30517 Con $ 150.000

30582 30734 30735 30797

30857 Con $ 150.000

31 — 31015

31209 Con $ 360.000

31271 31338 31402 31408 31497 31662 31672 31754 31855 31878 31994

32 — 32018 32138 32163 32196 32238 32380 32388 32398 32434 32444 32532 32601 32623 32676 32678 32768 32869 32879

33 — 33000 33058 33101 33113 33195 33239 33369 33393 33428 33482 33575 33659 33726 33751 33761 33827

34 — 34135 34206 34241 34267 34283 34505 34534 34563 34637 34697 34714 34720 34793 34806 34816 34827 34842 34969 34978

35 — 35039 35157 35256 35353 35539 35616 35621 35851

36 — 36051 36075 36110 36205 36248 36407 36473 36899

37 — 37037 37255 37286 37352 37355 37369 37417 37436 37445 37448 37500 37517 37601 37808 37762 37840 37974

Nº	Actuación	Jockey	Kg	Dividendo		Premio	Tiempo	Pista	Fecha
11	4º a 5 cpos de Nadepark 55	V Sanguinetti	56	4 522	..	50 631	1 5	Arg n	18 1 79
	2º a 10 cpos de [illegible] 55	V Sanguinetti	56	4 280	..	31 440	37 3 5	Arg n	16 12 78
	3º a 1 cpo de Sant'ñez 54	V Sanguinetti	55	2 631	..	33 488	1 5 3 5	Arg n	2 12 78

6ª Carrera — Pr. LOCOMOTOR (fin. 3ª doble) 1.400 Mts. — A las 19.35

(EN ESTA CARRERA FUNCIONARAN LAS APUESTAS A GANADOR LLAVES Y ENGANCHE)

4 ULT PERF				ANOTADOS	JOCKEY	e k	PADRE MADRE	CUIDADOR
0L	—	—	—	1 TETEIA	J Ferro-4	3 56	[illegible] Acasina	P Farina
2A	2A	2A	2A	2 WOMAN	R Lattan-2	3 56	S Bal-Parguita	O Finarelli
0A	0A	—	—	3 ESCAMADA	O Tabares-4	3/56	S Royal [illegible] Campanita	R Rodriguez
—	—	—	—	4 BALITA	J Banega-3	3 56	Air [illegible] Riosgosa	A Spandrio
2A	0A	6A	5A	5 BRADAMANTA	M Salces-2	3 56	[illegible] Storza	A Giovanetti
—	—	—	—	6 POLLENKA	C Perna	3 56	Dubassoff-P Blossom	J Etchechoury
6A	—	—	—	7 MINHA MEIGA	V Sanguinetti	3 56	Ovid-Minhla	M Alvarez
—	—	—	—	8 SAPIENTIA	R Caroprese	3 56	[illegible]	R Pellegatta
0A	9L	4L	4L	9 TUNE	H Libre	3 56	S Tiger Dirty	R Montiel
6L	0A	0A	—	10 LA LILITA	G Sena-4	3 56	[illegible] Pituca II	A Vazon
1A	1A	—	—	11 ALHAMILLA	F Jara	3 56	E [illegible] A dalia	F Martin
3L	5L	0A	4A	12 LUZ VERDE	C Ramirez-3	3 56	In the Gloaming-L Colorada	J Garciazo

Candidata: ALHAMILLA (11) — Enemiga: Luz Verde (12) — Sport: Woman (2)

Llave Nº 1	Llave Nº 2	Llave Nº 3	Llave Nº 4	Llave Nº 5	Llave Nº 6
1 Teteia 3 Escamada	2 Woman	4 Balita 7 M Meiga 8 Sapientia	5 Bradamanta 6 Pollenka	9 Tune 10 La Lilita	11 Alhamilla 12 Luz Verde

LAS TRES ULTIMAS ACTUACIONES DE CADA COMPETIDOR

Nº	Actuación	Jockey	Kg	Dividendo		Premio	Tiempo	Pista	Fecha
1	17º a vs cpos de A Donc 56	J Ferro	56	535	..	230 546	1 30 2/5	L P n	7/1 79
2	2º a 1 2 cpo de Doride 56	R Lattan	56	9 760	..	63 457	1 28	Arg n	14 1 79
	2º a 1 2 cab de B T Was 56	V Centeno	56	7 818	..	44 540	1 27 2/5	Arg n	29 12 78
	2º a 2 cpos de V D Isere 57	V Centeno	56	6 392	..	33 400	1 25	Arg n	[illegible] 11 78
3	11º a vs cpos de B T Was 56	O Tabares	56	215	..	44 530	1 27 2/5	Arg n	[illegible]/12 78
	7º a vs cpos de P Cua 56	O Tabares	53	186	..	52 982	1 1 3/5	Arg n	2 12 78
4	Debuta								
5	5º a 6 cpos de Alicuota 56	M Salces	56	3 039	..	[illegible]	1 41 4 5	Arg n	7/1 79
	0º a vs cpos de Bruisa 56	J Valdivieso	56	12 521	..	[illegible]	1 39	Arg n	2 12 78
	0º a 6 cpos de Refrescante 56	J Valdivieso	56	13 226	..	[illegible]	1 40	Arg n	3 11 78
6	Debuta								
7	0º a 14 cpos de La Pistolera 56	R Gonzalez	56	1 821	..	42 953	1 26 3 5	Arg p	29 12 78
8	Debuta								
9	7º a 12 cpos de La Pistolera 56	H Libre	56	318	..	42 953	[illegible]	Arg p	29 12 78
	9º a 7 cpos de [illegible] 56	R Fernandez	54	16 170	..	[illegible]	[illegible]	L P n	17 12 78
	4º a 6 1/2 cpos de [illegible]soca 56	J Fernandez	54	7 870	..	[illegible]	2 11	L P p	[illegible] 10 78
10	6º a 6 3/4 cpos de L Sureña 52	G Sena	52	8 [illegible]	..	[illegible]	45 3 5	L P h	[illegible] 12 78
	1º a 8 cpos de Refrescante 53	G Sena	53	481	..	[illegible]	1 40	Arg n	5 11 78
	4º a vs cpos de La Rambla 56	H Costantino	56	604	..	[illegible]	1 39	Arg n	23 [illegible] 78
11	1º a 1 cpo de Dor de 56	E [illegible]	56	11 [illegible]	..	63 957	28	Arg n	[illegible]
	0º a 12 cpos de La Forastera 56	J Breton	56	6 250	..	63 082	1 39	Arg n	[illegible] 78
12	1º a 7 cpos de A Donc 56	J Reposo	56	55 035	..	230 548	1'29"2 5	L P n	[illegible] 79
	2º a 4 1/4 cpos de L Sureña 52	C Ramirez	53	37 520	..	380 410	1 45 3 5	L P h	23 [illegible] 78
	4º a vs cpos de Inkling 56	J Reposo	56	5 654	..	38 250	1 53	Arg p	18 [illegible] 78

7ª Carrera — Pr. PROVINCIANO (com. 4ª doble $ 3.000) 2.200 Mts. — A las 20.20

(EN ESTA CARRERA FUNCIONARAN LAS APUESTAS A GANADOR PLACE Y LLAVES)

4 ULT PERF				ANOTADOS	JOCKEY	e k	PADRE-MADRE	CUIDADOR
4A	4A	1A	1A	1 RESTAURADOR	A Etchart	4 57	[illegible]	J [illegible]
0A	1A	2A	1A	2 CERRO INDIO	A De Arriba	4 57	[illegible]	A [illegible]
1A	2A	1A	2A	3 BOTE PRONTO	V Sanguinetti	4 57	[illegible]	A [illegible]
4A	1A	2A	3A	4 AMANT	C Perna	4 54	[illegible]	J Etchechoury
0A	4A	1A	4A	5 PASSERO	F Jara	4 57	[illegible] Passerina	Idem
1A	5A	3A	0A	6 PAPA CHEPE	R Lattan-2	4 57	Pappe II [illegible]	O Finarelli
2L	9L	3L	1L	7 SABER	H Libre	4 57	[illegible]	R [illegible]
0A	5A	1A	0A	8 TOPO AIR	J Banega-3	4 54	A [illegible] Riosgosa	G [illegible]
1A	2A	1A	2A	9 VERDINEGRO	V Centeno	4 57	[illegible]	C [illegible]
2A	0A	6A	2A	10 KURIL	E Tasende-3	4 54	Kazar Tacuma	M Carranza
4A	6A	1A	2A	11 BRAVERO	A Cervantes-3	4/57	In the Gloaming B Pal	J Martinez

Candidato: VERDINEGRO (9) — Enemigo. Passero y Cía. (5-4) — Sport: Kuril (10)

Llave Nº 1	Llave Nº 2	Llave Nº 3	Llave Nº 4	Llave Nº 5	Llave Nº 6
1 Restaurador 8 Topo-Air	2 C Indio 6 P Chepe	3 B Pronto 7 Saber	4 Amant 5 Passero	9 Verdinegro	10 Kuril 11 Bravero

LAS TRES ULTIMAS ACTUACIONES DE CADA COMPETIDOR

Nº	Actuación	Jockey	Kg	Dividendo		Premio	Tiempo	Pista	Fecha
1	0º a 11 cpos de Suzzo 56	M Lerzano	56	17 132	..	47 126	1'26"	Arg n	16 12 78
	4º a 1 cpo de C Sun 55	M Lerzano	56	15 980	..	44 114	1 36 2/5	Arg n	3 12 78
	8º a vs cpos de Kumasi 56	A Etchart	56	12 106	..	71 617	1 36 2 5	Arg n	9 4 78

TRABUCO HIZO UN BUEN FLOREO PARA EL COMPARACION

Mucha actividad se cumplió hoy en las pistas de ensayos del Norte. Con miras a programas venideros vastos escuadrones de distintas ecuries dieron el presente en el papel del apronte. Lo mejor fue lo cumplido por Trabuco, quien con Centeno con vistas al Comparación hizo 2200 metros en 2'32" con buen final. El parte es el siguiente.

TRABUCO, V. Centeno, 2.200 fácil de floreo en 2'32" de los 3.200 a los 1.000. Ultimos 2.000 en 2'11", 1.000 en 1'6" con 12" 4 5 de remate. (Buena pasada para el clásico Comparación); MARROQUI, S. Sanguinetti 800 en 50" (Muy corrido); SCRIFFY, J. Martino 900 en 54" (Buena corrida); MONTE CASEROS, R. Sosa a la par de Kanra, E. Romero, 700 suave en 43"; VALS D'SERE O. Domínguez, 800 en 50" 2|5 del opuesto; JUTIPRECION, F. Gaitán. 1.200 fácil en 1'17"3|5; Moneau, J. Valdivieso a la par de SIN TRAIDOR J Núñez, 800 en 50 del opuesto: DEAR VIT, J. Aguirre 1.200 en 1'19"3|5 (muy fácil); INSPIRACION, E. Olguín 1.300 en 1'24". EVOHE, L. Zárate, 800 en 50"2,5; CURRO, J. Abregú a la par de Oui Dodo, M. Mertorini, 800 en 54"3|5 del opuesto: USURPAITO, R.Cervantes, 800 en 53"3,5 del opuesto: LA BLOQUEADA, G. Lezke. 700 en 44"4 5; TRIMPH, Sanguinetti, 800 del opuesto en 52"; ENRIGHT, O. Mansilla 1'00 en 1' [illegible]; NAVIERO FUERTE, G. Sena, 700 en 44"; ZAFICO, H. López, a la par de Navedino, con el peón, 1.600 en 1'47" con 12"2|5 de final; ROXY, H. Constantino, 800 en 52"2 5; IMAIL, O. Domínguez, 800 del opuesto en 52"; MISTER GUST, C. Vega, 1.600 del floreo en 1'47"2'5: MI ESTANDARTE, M. Bertorini, 800 en 50", SIMULACRE, J. Oural, 1.000 en 1'3";

2	7° a vs cpos de Nicodeme 56	A De Arriba	56	4 715	..	45 957	2'19 '2 5	Arg n	23/12/78
	1° por 1/2 cpo a E Or 50	A De Arriba	56	13 064	..	64 572	2'38''	Arg n	11/11.78
	2° a 3/4 cpo de Passero 54	A De Arriba	54	2 172	..	28 967	2'16 2 5	Arg n	29/10 78
3	1° por 5 cpos a M Naro 55	V.Sanguinetti	56	15 127	..	75 662	2'27 2/5	Arg n	26 8/78
	2° a 1/2 cab de F Real 54	V Centeno	54	2 728	..	71 315	2'15'	Arg n	23/7/78
	1° por 1/2 cpo a Verdinegro 55	V Centeno	56	1 035	..	72 038	1'37 3/5	Arg p	2/7/78
4	4° a 3 cpos de Verdinegro 55	V Centeno	56	10 700	..	54 130	1 29''2/5	Arg n	7/1 79
	1° por 7 cpos a Irón 55	V Centeno	55	8 809	..	30 686	2'18'	Arg n	8/12/78
	2° a 2 1/2 cpos de Verdinegro 55	V Centeno	57	5 338	..	39 051	2'21'	Arg n	18/11/78
5	8° a vs cpos de Nicodeme 56	C Pezoa	56	8 736	..	45 497	2 19 2/5	Arg n	23/12/78
	4° a 3 cpos de Sinc'te 56	C Pezoa	54	8 143	..	35 776	2'18 2/5	Arg n	25/11/78
	1° por 3/4 cpo a C Indio 55	E Jara	56	10 993	..	28 605	2'16 3 5	Arg h	29/10 78
6	1° por la cab a Verdinegro 56	A Etchart	56	3 445	..	53 026	2 19'	Arg n	9/12/78
	5° a 2 cpos de C Indio 56	R Laitán	55	12 340	..	62 536	2'28''	Arg n	11/11/78
	3° a 2 cpos de Passero 54	R Laitán	55	1 748	..	28 605	2'16 2/5	Arg n	29 10/78
7	2° a 7 cpos de Stadium 55	L Triviño	56	12 365	..	238 745	2'23' 2/5	L P n	7/1/79
	10° a vs cpos de Taxer 57	J Godoy	54	5 130	..	344 875	2'22	L P n	17/12/78
	11° a 10 cpos de Fossule 56	O Addati	54	7 585	..	42 156	1'33 2/5	L P p	26.11 '78
8	7° a 6 cpos de Verdinegro 57	O Ayude	56	2 990	..	54 130	2' 9' 2.5	Arg n	7/1/79
	5° a vs cpos de Sin'te 55	O Ilarione	54	883	..	35 775	2'18 2/5	Arg n	25 11/78
	1° por 3/4 cpo a Motive 55	D Chavez	54	4 985	..	59 886	1 51'	Arg n	29/10/78
9	1° por 3/4 cpo a Kuril 55	N Mezotero	54	12 782	..	54 130	2' 9''2/5	Arg n	7/1/79
	2° a la cab de P Chepe 56	N Mezzotero	56	7 774	..	53 293	2'19''	Arg n	9/12 78
	1° por 2 cpos. a Amant 57	N Mezzotero	54	15 784	..	39 051	2'21'	Arg n	18/11/78
10	2° a 3/4 cpos de Verdinegro 56	J Michelli	56	6 965	..	54 130	2' 9''2/5	Arg n	7/1/79
	10° a vs cpos de Julián 56	M Lezcano	54	3 967	..	86 540	1'36''2/5	Arg h	2/7/78
	6° a 9 cpos de Tarvos 56	R Cervantes	56	7 233	..	78 996	1 37''2/5	Arg n	17/6/78
11	4° a 8 1/2 cpos de Nicodeme 56	P Palmieri	56	7 134	..	45 397	2'19''2/5	Arg n	23 12 78
	6° a vs. cpos. de Serxens 56	P Palmieri	54	9,768	..	56 887	4'15'	Arg.n.	23/7/78
	1° por 2 cpos a El Bólido 54	P Palmieri	54	9 785	..	76 220	2'19''2/5	Arg p	20/6.78

8ª Carrera — Pr. EL ENOLOGO (fin. 4ª doble) 1.400 Mts. — A las 21.5

(EN ESTA CARRERA FUNCIONARAN LAS APUESTAS A GANADOR, LLAVES Y ENGANCHE)

4 ULT. PERF.	ANOTADOS	JOCKEY	e/k. PADRE-MADRE	CUIDADOR
6A 5A 5A 3A	1 COSMOS	V.Centeno	3/56 Pappe II-Terruny	J Martínez
4L 4L 1L 2L	2 AFRIKAN	H.Tocci	3 56 Francis U.-L Princess	R Pereyra
0A 0A 0A 1A	3 TECO	A.Ferreras-3	3/56 Atronador-Totora	J Pereira
1A — — —	4 HOT SUN	C Pezoa	3 56 Solazo-Olympe	J Etchechoury
1A 3A 5A —	5 PRE VIT	E Tasende-3	3/56 Preferido-V Doli	M Carranza
1A 5A 6A —	6 FLOREAT DOMUS	V Sanguinetti	3 56 Falstaff-Lahore	G Benvenuti
5A 1A 3A 2A	7 STAR BOLD	A Etchart	3 56 M Bold-S Sun	O Ruiz
1A 6A 0A 4A	8 BOROWELL	R Buonocore-4	3/56 Snow Car-Columba	L Vazón
0A 0A 1A 6A	9 BAÑO FRIO	J.Abregu-2	3/56 Bonpland-Disgustada	J Lema
2A 2A 1A —	10 ESPLENDOR	H Figueroa	3/56 Tillman-B de Jour	R Guerrina
4A 1A — —	11 GOLDEN COIN	M Lezcano	3 56 Ex-Libris-Sixpence	J Bianchi

Candidato: GOLDEN COIN (11) — Enemigo: Esplendor (10) — Sport: Hot Sun (4)

Llave Nº 1	Llave Nº 2	Llave Nº 3	Llave Nº 4	Llave Nº 5	Llave Nº 6
1 Cosmos 3 Teco	2 Afrikan 5 Pre Vit	4 Hot Sun 9 B.Frío	6 F.Domus 8 Borowell	7 S Bold 11 G.Coin	10 Esplendor

LAS TRES ULTIMAS ACTUACIONES DE CADA COMPETIDOR

1	6° a vs cpos de Ismail 56	P Palmieri	56	5 498	..	54 695	2'18 '2/5	Arg n	29/12/78
	5° a 5 cpos de Vir'te 56	P Palmieri	56	4 615	..	70 942	1'36''	Arg n.	3/12/78
	5° a 14 cpos de Ahmad 56	P Palmieri	54	3 775	..	75,016	1'36''	Arg.n	5/11 '78
2	4° a 3 cpos de Boucanier 56	H Tocci	54	15 827	..	87 345	1' 1/5	L P n	9/9 78
	4° a 12 cpos de Excelsior 56	H Tocci	54	12 498	..	51 178	1'14''3 5	L.P p	27/6 78
	1° por 1/2 cpo a R Americano 54	H Tocci	54	21 858	..	96 775	1'19' 2/5	L.P n	21/5 '78
3	8° a 8 cpos de Moineau 53	A Ferreras	48	351	..	149 116	1'36'	Arg n	29/12/78
	7° a vs cpos de Hornero 56	V Centeno	51	700	..	37 393	1'36 2/5	Arg n.	17/12/78
	11° a 13 cpos de Vir'te 56	H Costantino	54	1 238	..	70 942	1'36'	Arg.n	3/12/78
4	1° por la cab a Acrocel 56	C Pezoa	56	19 006	..	85 309	1'25''	Arg n.	10/12/78
	—	—			—			—	
	—	—			—			—	
5	1° por el pzo a Maniquí 55	O Tévez	54	7 785	..	24 794	59''	Arg n	22/12 78
	3° a 1 cpo de S. Town 55	O Tevez	56	1 694	.	43 794	59 '3 5	Arg n	16/12/78
	5° a 7 cpos de Efod 54	J Jarcovsky	55	133	..	20 648	1 4 2 5	Arg n	11/6 78
6	1° por 4 cpos a Ch Miem 54	O Ayude	54	14 413	..	57 996	1'36 2/5	Arg n	13/1/79
	5° a 3 cpos de Bebito 55	O Ayude	54	15 554	..	95 986	1 32''	Arg n	29/12/78
	6° a 5 cpos de S Bold 56	O Ayude	54	8 949	..	64 681	1 26'	Arg n	10/12 78
7	5° a 14 cpos de B. Fred 56	A Etchart	56	2 035	..	56 130	1'38' 2 5	Arg n	7 1 79
	1° por 1 cpo a Sturm 55	V Sanguinetti	56	1 009	..	64 681	1'26	Arg n	10/12/78
	3° a 2 cpos de Malkin 56	E Jara	56	10 557	..	47 884	58	Arg n	11/11/78
8	1° por 1 1/2 cpo a Maquis 55	R Buonocore	54	3 118	..	59 843	1'32'	Arg n	30/12 78
	6° a 10 cpos de Finder 55	C Ferreira	56	1 470	..	63 886	1 50' 3 5	Arg n	12/11.78
	7° a 9 cpos de Amoretto 56	C Ferreira	54	1 091	..	44 875	1 36 2 5	Arg n	28/10 78
9	NP de B Fred 56	J Abregú	54	1 058	.	56 130	1'38' 2 5	Arg n	7/1/79
	8° a 10 cpos de W Bold 56	J Abregú	54	2 662	.	74 401	57 3 5	Arg n	26/11/78
	1° por 1/2 cab a El Arlequín 55	J Abregu	54	4 319	..	61 919	56 3/5	Arg h	29/10/78
10	2° a la cab de El Inspector 56	J Figueroa	56	23 710	..	58 974	1'24'	Arg n	28/5 78
	2° a la cab de Vitup te 56	J Figueroa	54	10 374	..	30 517	1 24 2/5	Arg n	21/5 78
	1° por 4 1/2 cpos a Maniquí 55	J Figueroa	55	22 610	..	52 117	57 2/5	Arg n	30/4 78
11	4° a 6 cpos de Hornero 56	M Lezcano	56	13 883	.	37 389	1'36	Arg n	17/12 '78
	1° por 7 cpos a Lurreko 55	M Lezcano	54	3 680	..	35 416	1'37 2/5	Arg n	25/11.78
	—	—			—			—	

9ª Carrera — Pr. KAMEN (com. doble extra $ 5.000) 1.400 Mts. — A las 21.50

(EN ESTA CARRERA FUNCIONARAN LAS APUESTAS A GANADOR, PLACE Y LLAVES)

4 ULT PERF	ANOTADOS	JOCKEY	e/k. PADRE-MADRE	CUIDADOR
1A 4A 5A 4A	1 MARIE	E Liceri-2	3 56 M Bold Mosquetera	C Rodríguez
0L 0A 0L 4L	2 PAISANA LINDA	O.Ayude-3	3 56 N Fail-M Linda	J Ada
2L 0A — —	3 STRADA	R Tavella	3 56 Durer-Sky Vanguard	R Heredia
0A 3A 0A —	4 LAD FINGERS	no correrá	3 56 F Fingers-Laida	J Bianchi
4L 5L 0L 5L	5 IMPULSIVA	C Ramírez-3	3 56 S Tiger Improba	D Calcagno
0A 0A — —	6 MAS VIVILLA	J Walsh	3 56 N Fail-V Célebre	O Rodríguez
4L 0A 0L 0L	7 ESIDLER	R Buonocore-4	3 56 Idler-Es Diabla	J Zaragoza
— — — —	8 FONTENLA	A Etchart	3 56 Ahascragh Mi Vedette	N Agoul
— — — —	9 INDIAN CALL	E. Jara	3 56 Riverman-N Call	J Etchechoury
0A 5A 6L 6L	10 BAHIA BANDERAS	J Ortiz	3 56 Bonin-Milupita	A Aguirre
6A 0A 0L 6L	11 ATRAIDA	J Valdivieso	3 56 Rio Limpio-Aqualad	E Banno
5A — — —	12 PENANTE	H Costantino	3 56 Practicante-Pelota	J Penna
4A 0A — —	13 JALINKA	G Retorto-4	3 56 Celeno-Comeñe	F Melo
2L 0L — —	14 MARTELINA	J Mathado	3 56 Marvellous Lubelle	J Lema
3A 3A 3A 4A	15 HELDITA	C Pezoa	3 56 Hyphen-Trompette	A Irusta
0A 0A 0L 0A	16 CHOELLIZA	R Vera	3 56 Choel-G Lisa	J Calcagno
6A 0A — —	17 LA SOBERANA	R Almiron-4	3 56 Estribo-Spark	R Pellegatta
0L — — —	18 URPILA	J Araya	3 56 Courreges Llana	J Chavarri

Candidata: INDIAN CALL (9) — Enemiga: Heldita (15) — Sport: Penante (12)

Llave Nº 1	Llave Nº 2	Llave Nº 3	Llave Nº 4	Llave Nº 5	Llave Nº 6
1 Marie 6 Mas Vivilla 8 Fontenla	2 P Linda 5 Impulsiva 7 Esidler	3 Strada 9 I Call 17 La Soberana	4 Lad Fingers 10 B Banderas 11 Atraida	12 Penante 13 Jalinka 14 Martelina	15 Heldita 16 Choelliza 18 Urpila

LAS TRES ULTIMAS ACTUACIONES DE CADA COMPETIDOR

1	3° a 5 1/2 cpos de La Pistolera 56	E Liceri	54	6 283	en	42 853	1'36 '3/5	Arg p	29/12 78
	4° a 12 cpos de Latina 56	J Valdivieso	54	3 857	..	39 500	1'25'	Arg n	25/11 '78
	5° a 3 cpos de Donzysport 56	E Jara	56	3 005	..	53 944	58 2/5	Arg n	5/11 78
2	10° a vs cpos de Veran 56	A de Arriba	53	1 415		72 740	1 7''4/5	L P.n	14/1 79
	10° a vs cpos de Variety 55	O Ayude	54	169		46 966	57	Arg p	17/11 '78
	9° a 12 cpos de M Bárbara 56	P.Molina	56	1 371	.	62 914	1 8 2/5	L P n	11/8 78
3	2° a 7 cpos de A Donc 56	R Tavella	56	28 940	.	230 545	1 29 2/5	L P n	7 1 79
	7° a 13 cpos de Son'da 56	R Tavella	56	574	..	67 783	1'38 3/5	Arg n	8/12 78
	—				—				
4	7° a 4 cpos de T Way 55	M Lezcano	56	7 091		44 530	1'27 2/5	Arg n	29/12 78
	3° a 6 cpos de Son'da 56	M Lezcano	56	20 655		67 789	1 38 2/5	Arg n	8.12 78
	7° a vs cpos de Inkling 55	M Lezcano	54	6 004	.	38 896	1'53	Arg n	18/11 78
5	4° a 9 cpos de A Donc 56	R Ferreira	56	8 880		230 545	1 29 2/5	L P n	7 1 79
	5° a 8 cpos de B Maribi 55	R Zapata	56	4 555	.	89 756	1'16'	L P n	16 12 78
	12° a vs cpos de S Veloz 56	R Zapata	56	10 450		103 462	1'37 '2/5	L P p	22 7 78
6	15° a vs cpos de Kuranova 56	C Alvarez	56	59	.	28 516	1' 5''2/5	Arg n	21 1 79
	12° a vs cpos de M Bag 56	P Molina	56	7 195	..	79 875	1 9'	L P f	7/10 78
	—				—			—	
7	4° a 9 1/2 cpos de Admonición 55	R Buonocore	56	5 425		62 884	1 9''	L P n	22'12 78
	12° a vs cpos de La Utópica 56	R Buonocore	56	218	.	41 605	56' 3 5	Arg n	22 10 78
	10° a 8 cpos de M Bag 55	R Buonocore	56	260	..	79 876	1 9	L P f	7 10 78
8	Debuta	—			—			—	
	—	—			—			—	
	—	—			—			—	
9	Debuta	—			—			—	
	—	—			—			—	
	—	—			—			—	
10	9° a vs cpos de Valerina 56	J Ortiz	56	2 184	..	46 514	1'39 '3/5	Arg.n.	16/12 78
	5° a 12 cpos de Inkling 56	J Ortiz	56	460	.	38 257	1 53	Arg p.	18/11 78
	6° a 7 cpos de Gabyela 56	L Alzamora	56	22 161	..	147 979	1'35 2/5	L.P n.	3/9 78
11	6° a 13 cpos de Arenga 56	L Triviño	56	1 253	..	47 382	1'37 2/5	Arg n.	14'1 79
	7° a 10 cpos de Alícuota 56	R Desvard	56	341	..	53 259	1'41 3/5	Arg n.	7 1 79
	8° a 6 cpos de L Sureña 56	R Desvard	56	13 135		260 802	1 45 2/5	L P n	23 12 78
12	5° a 6 cpos de V D'Isere 56	H.Costantino	54	2 347	..	33 400	1'25'	Arg.n.	24 11 78
	—	—			—			—	
	—	—			—			—	
13	4° a 8 cpos de Nocera 56	J Valdivieso	56	3 575	..	51 436	58' 2 5	Arg n.	17 12 78
	8° a 14 cpos de P Cua 56	J Valdivieso	56	5 667	..	52 975	1' 1''3/5	Arg n.	3 12 78
	—				—			—	
14	2° a 2 cpos de B Maribi 55	O Aguirre	54	12 796	..	89 505	1 16''	L P n	16 12 78
	8° a 7 cpos de Marans 54	O Aguirre	54	2 870	..	143 930	1'15''	L.P n	18 11 78
	—				—			—	
15	3° a 1/2 cpo de Arenga 56	C Pezoa	56	13 929	..	47 286	1'27 '1/5	Arg n	14'1 79
	3° a 2 cpos de B T Way 55	C Pezoa	56	4 384	..	44 563	1'27''2/5	Arg n	29 12 78
	3° a 5 cpos de V D'Isere 56	A Ramos	54	5 638	..	33 400	1'25''	Arg n	25 11 78
16	8° a 14 cpos. de S. Ella 56	R Díaz	52	216	..	59 000	59'	Arg n	6 1 79
	11° a vs. cpos. de Latina 56	J Palacios	56	192	..	39 500	1'25''	Arg n	25 11 78
	16° a vs cpos de P'oción 55	O Merlo	54	1 900	..	149 883	1'42''2/5	L.P n	4.11 78
17	6° a 14 cpos de Doride 56	R González	54	259	.	63 957	1 28	Arg n	14 1 79
	7° a 13 cpos de S. Away 55	R González	56	1 100	..	69 115	1' 2/5	Arg n	2 9 78
	—	—			—			—	
18	14° a 13 1/2 cpos de M Perbeils 53	L.Zárate	53	1.045	..	209 440	1'14''1/5	L P.n.	30/12 '78
		—			—			—	
		—			—			—	

10ª Carrera — Pr. INDIAN CHIEF (fin. doble extra) 1.400 Mts. — A las 22.35

(EN ESTA CARRERA FUNCIONARAN LAS APUESTAS A GANADOR, LLAVES Y ENGANCHE)

4 ULT PERF.	ANOTADOS	JOCKEY	e/k. PADRE-MADRE	CUIDADOR
6A 2A 4A 0A	1 EL EXITOSO	V Sanguinetti	3/56 El Curaca-Escama	J Maldotti
2L 0L 0L 0L	2 THE MASTER	D.Torrilla	3/56 The C Again-Primely	L Villafañe
0L 0L 5L 4L	3 PIRREIR	A Etchart	3 56 Wah Up-Tantamarina	L Sabao
0L 5L 0A 6A	4 OPOSITOR	C Pezoa	3 56 Big Raff-Onaya	A Haum
0A — — —	5 PALMES	C.Ramírez-3	3/56 Eurreko-L Genoveva	M Bolívar
0A 3A 0A —	6 CARO GOYO	A Giannino-4	3/56 Benissimo-M Touch	A Colomé
0A 3A 0A —	7 IVAN-VIT	M Mercau-4	3 56 True Vit A de Fuego	A Labaqui
0A 6A 3A 0A	8 LACINANTE	V Centeno	3 56 Practicante Laodler	A Bani
5A 0A 5A 3A	9 COURIER	R Buonocore-4	3 56 Gamin-C Sue	L Vazón
3A 5A 6A —	10 ES BRAVO	A Cervantes-2	3 56 El Califa Entallada	J Martínez
3A 2A 0A 0A	11 ACROCEL	O Zapata	3 56 Cambremont-Toile	R Fuentes
— — — —	12 ALERT	J Abregu-2	3 56 Angriff-B Lilly	J Lema
0L 0A 0A —	13 MARIANON	A Ramos-3	3 56 Parpán-Cilicia	D González
3L 4L 3L 0L	14 POLIBAR	H Libre	3/56 Poliyaso-Bardineta	E Clerc
— —	15 ALAVER	A.García	3/56 Never Alava	L Navarro
3A 4A 4A 5A	16 CERTAIN	M Lezcano	3 56 Climber True	J Bianchi

Candidato: CERTAIN (16) — Enemigo: Acrocel (11) — Sport: El Exitoso: (1)

Llave Nº 1	Llave Nº 2	Llave Nº 3	Llave Nº 4	Llave Nº 5	Llave Nº 6
1 El Exitoso 5 Palmes 7 Ivan-Vit	2 The Master 4 Opositor 6 C Goyo	3 Pirreir 8 Lacinante 9 Courier	10 Es Bravo 12 Alert	11 Acrocel 13 Marianón	14 Polibar 15 Alaver 16 Certain

LAS TRES ULTIMAS ACTUACIONES DE CADA COMPETIDOR

1	6° a 6 cpos de Borowell 56	O Rodríguez	56	3 863	.	59 843	1 32	Arg n	30 12 78
	2° a 1 cpo de Altero 56	O Domínguez	56	2 629	..	15 336	57 2 5	Arg p	26 11 78
	4° a 7 cpos de M Cold 56	O Domínguez	56	6 385	..	22 566	58' 2 5	Arg n	11 .. 78
2	2° al pzo de P Real 56	D Torrilla	56	38 765	.	218 260	1 8 4 5	L p n	7 1 79
	9° a 15 cpos de Bombardero 56	H Tocci	56	1 990	.	201 935	1'35 2 5	L P n	5 11 78
	9° a 6 cpos de M Laren 55	D Torrilla	56	596	.	89 171	1 33 2 5	L P n	1 11 78
3	10° a 11 cpos de D Coco 56	C Labeque	56	2 850	.	202 578	1 41 2 5	L P n	14 79
	8° a 7 cpos de S Andino 55	A Giannino	54	7 325	.	186 480	1 15'	L P n	17 12 78
	5° a 10 cpos de Murder 56	C Vega	54	3 986	.	168 530	1 8 2 5	L P p	8 12 78
4	7° a 9 cpos de Don Cono 56	C Cáceres	56	7 440	..	202 580	1 41 2 5	L P n	14 1 79
	5° a 14 cpos de Vinapu 55	L Díaz	56	24 700	..	178 100	1 42	Arg n	16 12 78
	8° a 16 cpos de C Coin 55	V Sanguinetti	56	1 285	..	35 416	1 37 2 5	Arg n	25 11 78
5	10° a 14 cpos de B Volta 56	C Ramírez	56	487	.	24 278	1 25''	Arg n	10 12 78
	—	—			—			—	
	—	—			—			—	
6	8° a 10 cpos de Borowell 56	J Bretón	56	2 085	.	59 843	1'32	Arg n	30 12 78
	3° a 9 cpos de L Flower 55	J Bretón	56	226	.	33 085	1 37 2/5	Arg n	17 2 78
	10° a vs cpos de Guanajuato 56	J Bretón	54	377		66 781	1 38	Arg n	26 11 78
7	11° a vs cpos de Seaport 56	M Mercau	55	2 254	.	36 516	1 26 2/5	Arg n	13 1 79
	3° a 2 cpos de The Dancer 56	L Avalos	54	7 643	.	46 900	56 4 5	Arg n	22 11 78
	9° a 13 cpos de Chudovo 55	L Avalos	56	40 074	.	219 070	1 5	Arg n	3 9 78
8	8° a 8 cpos de Taluhet 55	V Centeno	56	4 020	.	52 474	1'34'	Arg n	7 1 79
	6° a 5 cpos de Bebito 56	M Sarati	56	5 128	.	95 986	1 32	Arg n	29 .. 78
	3° a 2 1/2 cpos de H Sun 55	M Sarati	54	3 507		83 567	1 25'	Arg n	10 12 78
9	5° a 15 cpos de S Puci 56	A Ferreras	54	4 278		63 177	1 5'	Arg n	7 1 79
	8° a 9 cpos de Cons tius 56	R Ferreira	56	1 268		68 547	57 3 5	Arg n	29 1 78
	5° a 4 cpos de Narre 55	R Ferreira	56	4 052	.	122 542	1 4 1 5	Arg n	13 11 78
10	3° a 5 1/2 cpos de Borowell 52	V Centeno	56	12 541	.	59 843	1 32	Arg n	30 12 78
	5° a 3 cpos de L Horn 56	P Palmieri	56	9 737	.	51 475	1 5	Arg p	7 .. 78
	6° a 10 cpos de Excelsior 56	P Palmieri	54	1 520		29 708	56 2 5	Arg n	3 6 78
11	3° a 1 1/2 cpo de K Thare 56	O Miño	56	18 058		95 986	1 32	Arg n	29 12 78
	2° al pzo de H Sun 56	O Miño	56	11 515	.	85 342	1 25'	Arg n	10 12 78
	7° a 15 cpos de Diderot 56	O Miño	56	5 706		47 916	1 47	Arg n	4 11 78
12	Debuta	—			—			—	
	—	—			—			—	
	—	—			—			—	
13	9° a 14 cpos de M Jock 56	O Ilarione	56	1 795	.	315 065	1 41	L P p	19 .. 78
	9° a vs cpos de Atago 55	R Sosa	54	1 080	.	65 718	59 2 5	Arg f	24 9 78
	11° a vs cpos de Lussino 54	R Almirón	54	350		92 187	57 2 5	Arg n	16 .. 78
14	3° a 2 1/2 cpos de Don Coco 56	R Rico	56	9 850	.	202 580	1 41 2 5	L P n	14 1 79
	4° a 1 1/2 cpo de El Sauce 56	L Triviño	56	14 475	.	166 985	1 29	L P n	22 12 78
	3° a 5 cpos de D Dands 55	J Fernández	56	6 796	.	182 635	1 35 2 5	L P n	1 10 78
15	Debuta	—			—			—	
	—	—			—			—	
	—	—			—			—	
16	1° a 4 cpos de Curro 56	M Lezcano	56	7 242	.	57 999	2 8 2 5	Arg n	14 1 79
	4° a 5 cpos de Donalbain 55	M Lezcano	56	4 200		84 674	2'19''	Arg n	29 12 78
	4° a 10 cpos de L. Flower 56	C Cáceres	56	5 048	.	33 085	1'37''2/5	Arg n	17/12 78

"ESTILO" QUE NO TIENE TIEMPO

Dany en la explicación, seguro de lo que dice y hace.

No hace mucho, cuando el programa de la televisión española dedicó dos de sus emisiones íntegramente a nuestro país, uno de los artistas elegidos para que fueran apreciados por todo el mundo de habla hispana, fue Dany Martin.

Al margen de la importancia que para el intérprete tuvo este hecho en lo que hace a su promoción internacional, debe considerarse que representó un reconocimiento a nivel local a su constancia en asentar un estilo, en base a condiciones y trabajo.

Es común que el hecho de tener entre nosotros a excelentes artistas de cualquier especialidad, a los que reiteradamente vemos y escuchamos, nos haga ser injustos en su valoración. Se le da más importancia a lo foráneo, que parece brillar más porque no lo tenemos al alcance de la mano.

Por eso, lo sucedido con Dany nos llama a la reflexión y hace que hoy, cumpliendo con lo que entendemos se merece, se encuentre presente en esta edición, como corolario de una entrevista que con él mantuvimos días atrás, poco antes de que emprendiera otro viaje de trabajo rumbo a Mar del Plata, luego de haber estado actuando en Córdoba.

—**Creo que en mi caso** —comenta— **lo importante es haber sido fiel a un estilo, que llevé y llevo adelante con un trabajo forzado y lento, pero que finalmente va dando sus frutos.**

Respecto a su forma, le recordamos lo dicho por Daniel Riolobos, que se encuentra en una línea similar sobre que el suyo es un estilo sin tiempo.

—**Así es** —asiente— **y les digo más. Tampoco reconoce edades, porque desde los jóvenes hasta los mayores se sienten tocados por esta influencia romántica. También me he dado cuenta que en los ambientes netamente tangueros puedo alternar sin ningún inconveniente, porque no cabe duda que ambos ritmos tienen una raíz común, tanto temática como musicalmente.**

En estos días acaba de aparecer un nuevo L.P. de Dany Martin, con importantes temas reunidos bajo la denominación común de "Cabaret".

Y para terminar, agregamos el toque de humor, que en su caso es infantable. Al hablar de su viaje a Mar del Plata, le aconsejamos que sea moderado en eso de tomar sol, ya que es de piel muy blanca. Y nos contesta: "**Quédense tranquilos, porque allá yo trabajo de noche y de día, en vez de playa, practico sábanas...**

SOPRANO ARGENTINA EN URUGUAY

La soprano argentina María Valerga se presentará el próximo lunes en el Salón Auditorio del Hotel Argentino, de Piriápolis, en la vecina República Oriental del Uruguay.

En la oportunidad, nuestra compatriota interpretará arias de ópera y canciones, contando con el acompañamiento del pianista Jascha Galperín. Cabe agregar que Valerga cumplió destacadas presentaciones en el continente americano y en Europa.

SOLO PARA ADULTOS
AL MEJOR ESTILO EUROPEO
¡NADA ARRIBA NADA ABAJO!
LAS GATAS ARDIENTES SE DESNUDAN EN CORRIENTES
dirección: GENARO TORTORA
REFRIGERACION
BURLESQUE
el centro del desnudo
CORRIENTES 483

EL DOMINGO HABRA UN ACTO EN RECORDACION DE QUINQUELA MARTIN

Para mañana, a las 10.30 horas, se realizará un acto que se define como "recordatorio" al maestro Benito Quinquela Martín. El mismo se realizará en la calle Doctor Del Valle Iberlucea frente al número 1196, en el barrio de la Boca, allí donde el celebrado pintor realizó su intensa y destacada obra pictórica.

Los organizadores del acto aclaran que no representan a ninguna institución en especial, sino que es el mismo barrio boquense el que, frente al busto que perpetúa su memoria, recordará al hombre que tanto hizo por la gente de su barriada, a la que puso color de una manera indeleble y perdurable. Allí, entonces, estarán todos

¡POR PRIMERA VEZ LLEGA AL CINE EN PANTALLA GIGANTE Y EN COLORES!
"EL HOMBRE NUCLEAR"
LEE MAJORS
RICHARD ANDERSON
STEPHANIE POWERS
SEVERN DARDEN
APTA PARA TODO PUBLICO
GRAN EXITO ALFA • LOSUAR
LAVALLE 842 REFRIGERACION
CORRIENTES 1743 REFRIGERACION
GRAN SAVOY - MARTIN FIERRO - COLISEO DE FLORES
LOPE DE VEGA - GRAND PRIX - NATIONAL PALACE
SAN MARTIN (Ramos Mejía) - ASTRO (Martínez)
SAN MARTIN (Avellaneda) GRAN ATLANTICO (Miramar)
HOY también TRASNOCHE

En Cosquín se Trabaja en la Defensa del Folklore

COSQUIN, 26 — Fue una hermosa fiesta en la que un grupo de artistas folklóricos compartió la mesa con los periodistas que se encuentran en la capital nacional del folklore cubriendo la información del XIX Festival del Folklore.

Fueron los invitantes Los Tucu Tucu, El Chango Nieto, Las Voces de Orán y Las Voces del Norte, Los Arroyeños, María Ofelia, Angela Irene, Los Cuatro de Córdoba y Raúl Escobar.

♦ BRILLANTE NOCHE

COSQUIN, 26. — Y como sucede prácticamente desde que se inició el festival, una noche templada fue digno marco de otra brillante noche coscoina. Aumentada concurrencia, aumentado fervor todo para que la jornada fuese una de las más brillantes. Tras la tradicional proclamación de Julio Márbiz de "Aquí Cosquín, capital del folklore" se inició el desfile de los números designados para actuar esa noche. Así los Manseros Santiagueños, el ganador del pre Cosquín Eduardo Calvo, la presencia de Antonito Tarrago Ross atrajo toda la gracia e intención de la música litoraleña. Prosiguiendo con la política de Cosquín, Los Alles también ganadores del pre Cosquín tomaron contacto con el público de la plaza mayor. Cosquín vivió un momento de real emoción cuando representantes de la Comisión Municipal del Folklore hicieron entrega de un presente al folklorista e investigador cordobés Edmundo Cartes. Una figura de amplia repercusión en la música popular cordobesa. Los del Suquía, fueron quienes prosiguieron con la fiesta. Un hombre surgido de Cosquín, como él mismo lo reconociera con emocionadas palabras, Luis Landriscina mantuvo en alto la emoción de la plaza que lo ovacionó varias veces en contados minutos.

Y así siguió la noche coscoina. Con el canto de todos los puntos del país, la emoción de sus bailarines, la emocionada voz de sus jóvenes, hombres y mujeres que entregan en íntima comunión lo mejor de su emoción a la inmensa platea y la multitud que circunda la plaza Próspero Molina de Cosquín. La presencia de los animadores de siempre de los cantantes que año a año hacen aporte, las nuevas figuras que se van incorporando, y la presencia de las delegaciones provinciales e internacionales, todo ello configura ese espectáculo único en el país, con renacimiento constante que asombra inclusive a los responsables de su creación.

Pero para mañana, viernes, hay una gran expectativa y las manos preparan la más grande de las ovaciones para Atahualpa Yupanqui que dirá la verdad de su canto y su emoción en el reencuentro con su Cosquín.

VEA LA MAS "FRESCA" COMEDIA!
CADA CUAL TIENE SU GUSTO
para nosotros las inglesitas
REMI LAURENT - STEPHANE HILLEL - VERONIQUE DELBOURG
Un Film escrito y dirigido por MICHEL LANG
Prohibida menores 18 años
EASTMANCOLOR
GRAN EXITO AMBASSADOR - CAPITOL
REFRIGERACION
HOY también TRASNOCHE

LAS 5 LETRAS GENTE EXCELENTE
CONSEJO: Hacía tiempo que no se vela una comedia como esta
CARCAJADAS A TODO VAPOR!
ANNIE GIRARDOT
PIERRE MONDY
en
QUE LIO... MAMA SE FUE DE CASA!
PROH. MEN. 18
TECHNICOLOR
Dirección NICOLE DE BURON
HOY también TRASNOCHE
2- ATLAS-AMERICA
REFRIGERACION
MORENO - CERVANTES - SAN JOSE DE FLORES - EL PLATA
ELECTRA (Vicente López) - OCEAN (Morón) G. PACIFICO (B. Vista)
ITALIANO (Moreno) G. LOMAS (Lomas de Zamora) G. ADROGUE (Adrogue)
NEPTUNO (Mar del Plata)

¡LA BANDA DE LOS PERROS DE NUEVO EN ACCION!
LOS FABULOSOS DOBERMAN AL ACECHO
FRED ASTAIRE - JAMES FRANCISCUS - BARBARA EDEN
APTA PARA TODO PUBLICO
GRAN EXITO ALFIL • TROCADERO
CORRIENTES 1752 REFRIGERACION LAVALLE 845
HOY TRASNOCHE TROCADERO ALFIL PUEYRREDON - AUTOCINE BS. AS.
PUEYRREDON - ROCA - ARGOS - BIOGRAFO
AUTOCINE RIO DE LA PLATA

UNA VISION DEL MUNDO DEL ESPECTACULO

En fecha próxima se hará la presentación de **"Europa de Noche"**, película que ofrece un panorama completo de los espectáculos que se presentan en los escenarios de los más célebres teatros y night-clubes europeos, en Londres, París, Roma, Berlín, Mónaco y otras grandes ciudades y que aparecen reunidos aquí en el espectáculo de los espectáculos, una reseña de atractivos y positivos valores artísticos.

♦ UN AÑO

La realización de esta película demandó un año de trabajo, recorriendo todos los lugares nocturnos de fama internacional Place Pigale, Via Veneto, Picadilly Circus y Kurfüfsterdam, entre otros, sirven de escenario universal a esta película.

Entre los números presentados figura Carmen Sevilla, en el Corral de la Morería en Madrid; ballets clásicos y modernos, ingleses y norteamericanos, como el Charley Ballet del night-club parisimo "La neuvelle Eve", el perfectísimo, sincronizado y mundialmente famoso de The Rockets y números como los Happy Wonders, de parodia musical, sumamente divertido; Robert Lamouret, el artista número uno de la televisión francesa, que divierte con su patito parlante; Channig Pollock, el ilusionista más grande del mundo, favorito de la reina le Inglaterra; los Croq-Messieurs, un dúo mímico de gran sugestión; "Los Plateros" con sus magníficas voces; los Three Monares, trío cómico de armónicas; las reinas del strip-tease; Doménico Modugno, el célebre cantante italiano; Colin Hicks, un cantante de rock que hace furor en Inglaterra; clowns, trapecistas y distintos números de entretenimiento que atraen a multitudes en Europa.

La dirección es de Alessandro Blasetti, sobre guión de Ennio Concini y Gualterio Jacopetti.

AAK

Una parte del famoso ballet negro del jazz, uno de los muchísimos valiosos números de "Europa de noche".

HORIZONTAL

1) Arrojar, tirar; 4) Hendedura que se hace en una cosa (pl.); 7) Nota musical; 9) Prefijo negativo; 10) Estado de soltero (pl.); 11) Voz que repetida, sirve para arrullar al niño; 12) Aumentativo; 13) Corte, cortadura; 18) Hijo de Lot (Biblia); 21) Cerveza inglesa; 22) Harto, lleno; 23) Del verbo ir; 26) Narración, cuento (pl.); 27) Materia que se forma en los tejidos inflamados; 29) Facultad intelectual; 30) Autillo; 32) Mensajera de los dioses (Mit.); 34) Devotos, piadosos; 35) Prefijo privativo; 38) Nombre de letra; 39) De América; 40) Aumentativo; 41) Símbolo químico del sodio; 42) Grata, placentera; 43) Elevados, levantados.

VERTICAL

1) Capital de Colombia; 2) Parte del tejado; 3) Claro; 4) Momento agradable; 5) Arbol anonáceo, de fruto grande; 6) Sitio donde da el sol de lleno; 8) El río más largo de Siberia; 14) Riesgo o peligro; 15) Onomatopeya que expresa la risa; 16) Ciudad de Italia; 17) Que mueve; 19) Nota musical; 20) Defunción, fallecimiento; 22) Preposición inseparable; 23) Tranquilidad, sosiego; 24) Impar; 27) Ladrón que recorre los mares; 28) Afirmación; 30) Del verbo ir; 31) Madriguera donde vive el oso (pl.); 33) Coche de punto en Madrid; 34) Relativo a la pena; 36) Niña pequeña; 37) Abyecto, despreciable; 38) Lleno de canas.

(La solución mañana)

(Solución del problema anterior)

Superman Promete ser una Sorpresa Muy Importante

NUEVA YORK, 26 (Especial para CRONICA). — Para nadie es ya un secreto que **"Superman"** es, además de un filme divertido, el tipo de entretenimiento que puede ser disfrutado más de una vez, y además un valioso entretenimiento porque llama la reflexión aun del espectador menos curioso o avisado. Porque todos se preguntan, después de ver este coloso que es **"Superman"**: ¿Es un pájaro, es un avión o en última instancia es una superpelícula?

Tal vez quien mejor haya definido a este coloso del arte llamado séptimo —aunque los estetas y los analistas se negarán a admitir que "Superman" pertenezca al séptimo arte— es Susan Stark, del diario "Detroit Free Press", cuando escribe: "Toda la película vuela, arriba, arriba y afuera, llevándonos en una sostenida aventura cinematográfica. La titularon "Superman", pero podría haberse llamado "Superpelícula". A pesar de su compromiso de visualizar lugares, personas y acontecimientos que para nosotros, en la Tierra, aún son espantosamente futuristas, muestra respeto y afecto por la específica era en la historia de los Estados Unidos, que dio vida al apuesto y maravilloso héroe de ojos azules".

Dos cosas se pueden destacar: los 20 primeros minutos del filme, que se estiman como una pequeña joya en el estilo de locura, y la escena en que Marlon Brando y Susanah York, los padres de la criatura que luego se llamará Superman, ponen al niño en un "sputnik-cuna" y lo lanzan en dirección a la Tierra, para evitarle el cataclismo que sobrevendrá en el planeta Kripton.

En Estados Unidos y Europa ha sido muy elogiada la tarea del director Richard Donnen y del escenógrafo John Barry. Los padres adoptivos de Superman con Glenn Ford y Phyllis Thaxter.

Esto es, someramente, lo que constituirá la mayor sorpresa para el público argentino, a quien sorprenderá además el excelente humor que campea en toda la película.

HABLAN LOS ASTROS

por el profesor **MARIO CARIÑO**

LOS NIÑOS QUE NAZCAN HOY tendrán un destino muy bueno; triunfarán en la vida, tendrán renombre y fortuna y viajarán muchísimo. Se harán querer mucho. **LOS QUE CUMPLEN AÑOS HOY** tendrán ante sí, un ciclo muy bueno para el estudio y el amor, los viajes, el dinero y con familiares. Hoy pasarán un día muy feliz.

ARIES: Cuiden la salud, menos estimulantes, más descanso y menos tabaco; dinero, amor y trabajo, muy bien; una discusión con seres queridos.
TAURO: Menos abusos en las comidas y más descanso; números 1 y 7; día para el amor, el dinero, las firmas, el trabajo y los viajes; robo o fraude.
GEMINIS: Un día difícil para el amor y la salud: cuidado, sobre todo en sus casas y en el trabajo; dinero, firmas y viajes muy bien; Nros. 7 y 9.
CANCER: Cuiden la salud, ojo al hígado y controlen más sus nervios; trabajo progresa; dinero y amor, viajes y firmas bien; casa revuelta; Nros. 3 y 8.
LEO: Inconvenientes en sus trabajos y en dinero; todo se arreglará bien; salud y amor progresos; en casa discusión y visitas; Nros. 2, 7 y 0.
VIRGO: Disgusto familiar, evítenlo; regio regalo e invitación; trabajo, salud, dinero y amor bien; en la calle cuidado; robo o pérdida; Nros. 7 y 9.
LIBRA: Tengan más fe, tolerancia y sepan perdonar; trabajo nuevo, dinero y salud bien; casa con fiesta por nacimiento o bodas; viaje corto.
ESCORPIO: Trabajo con novedades, cuidado; dinero, firmas, inversiones y viajes muy bien, cuiden el estómago y la circulación; amor nuevo.
SAGITARIO: Buena salud; dinero en las manos; sorpresa grata; amor en otro ciclo y en casa felicidad por noticias; viaje pronto; firmen.
CAPRICORNIO: Días para la salud, el amor y los viajes; trabajo con pequeños problemas; dinero que se pierde; casa nueva; otra etapa; calle peligrosa.
ACUARIO: Inconvenientes en la salud; menos tabaco y alcohol; trabajo bueno; dinero llega; amor grande; ojo con los celos; viajes y fiestas.
PISCIS: Muchos problemas en la familia y en el amor; actúen con cautela; números 6 y 7; salud bien; trabajo, dinero y viajes, muy bien.

UN KARATECA INVENCIBLE TRIUNFA EN BUENOS AIRES

La cinematografía china nos trae una nueva producción en cinemascope y color cuyo título es **"El karateca invencible"** y que como su nombre lo indica tiene como intérprete principal a un excelente karateca que debe vengarse de quienes injustamente lo acusaron y enviaron a la cárcel.

Este tema nos permite presenciar las más encarnizadas luchas en las que se ve envuelto nuestro héroe y en las que pone de manifiesto su destreza sin igual en el arte de la defensa personal.

El público asiste masivamente a su exhibición en el cine Arizona, en un sensacional doble programa con la extraordinaria producción **"Pasajeros profesionales"**, que fue dirigida por el famoso Martin Scorsese e interpretada por David Carradine y Bárbara Hershey.

TIEMPO

MAXIMA: 32º2 - 15.50
MINIMA: 21º5 - 6.25

Pronóstico: Nublado. Posibles lluvias y tormentas. Luego caluroso, húmedo e inestable. Vientos moderados N.E. **Máxima:** 35º. **Mínima:** 22º. **Mañana:** Caluroso. Húmedo y algo inestable.

TELEVISION

10.30 (7) DISCORAMA
(11) VARIEDADES
10.55 (9) EFEMERIDES
11 (7) EL HOMBRE EN EL ESPACIO
(9) GRANDES OLVIDADOS
(11) CINE INFANTIL
LOCOS DEL AIRE
(13) MUJERES DE HOY
11.30 (7) ESTAMOS CON USTED
(9) AHORA
12 (9) DOS CONTRA EL MUNDO
(13) PATOLANDIA
13 (7) MEDIODIA RURAL
(9) LOS CONSAGRADOS
(11) EL LITORAL
DE IGUAL A IGUAL
(13) FESTIVAL DE CINE Y SERIES
TARZAN Y EL GRAN RIO
ISLAS PERDIDAS
ABBOT Y COSTELLO
AGENTE DE CIPOL
VIAJE A LAS ESTRELLAS
CARAVANA
PELIGRO EN EL AIRE
LOS INVASORES
LA CONQUISTA DEL OESTE
14 (2) PROGRAMON
(9) TARDES DE CINE
VIENTO SALVAJE
(11) CINE DE SUPERACCION
EL HIJO DEL CAPITAN BLOOD
LA FLECHA DE ORO
LA MASCARA DE LOS BORGIA
EL DORADO
16 (7) ENCUENTRO EN BS. AIRES
(9) SABADOS EN FAMILIA
16.50 (2) SEÑAL DE AJUSTE
17.20 (2) TELESCUELA AGRARIA
17.50 (2) SEMILLA Y CORRAL
18.30 (2) ARGENTINA AVANZA
19.30 (2) INFORME CIENTIFICO
20 (2) JOHNNY ALLON SHOW
(9) EL ARTE DE LA ELEGANCIA
20.45 (11) TELEONCE INFORMA
21 (2) CANTO CELESTE Y BLANCO
(7) CINE
COMANDO AEREO
(9) LOS WALTON
(11) TEATRO COMO EN EL TEATRO
TRES MUCHACHOS Y UNA CHICA
(13) POLICIA NUCLEAR
22 (2) CINE DEL SABADO
FELIZ AMANECER
ESCUADRON DE LA MUERTE
(9) ALTA COMEDIA
(13) FUTBOL MARDEL
RACING vs. CHECOSLOVAQUIA
22.30 (11) HOLLYWOOD EN CASTELLANO
DESTINO DE DOS VIDAS
23.30 (7) CINE DE SUSPENSO
GABINETE DEL DR. CALIGARI
(9) HISTORIA POLICIAL
24 (13) TRASNOCHE TRECE
CAUTIVOS DEL MAL
0.30 (9) HORA DE NOTICIAS
(11) FUNCION PRIVADA
JULIA
0.50 (9) GRANDES OLVIDADOS
0.55 (9) DIOS CON NOSOTROS
(2) (13) UN MOMENTO DE MEDITACION

TEATROS

★ MUNIC. PRESIDENTE ALVEAR en el FERNANDEZ BLANCO (al aire libre). Suipacha 1422, 46-6076. Hoy 21 hs.
EL ROSAL DE LAS RUINAS
de Belisario Roldán. Dir.: Santángelo Vest.: R. Lerchundi. Con: N. Massi, A. Kaiser, O. Demarco, D. Basile, M. A. Castro, R. Arnáez, V. Romay, M. Oomesaña, R. Massera, R. Lorca, y J. Ghisalberti.
★ MUNICIPAL PRESIDENTE ALVEAR en el LARRETA (al aire libre), Cuba 2150, 46-6076. Hoy 21 hs.
EL SI DE LAS NIÑAS
de Fernandez de Moratín Con S. Corona, G. Kraus, L. Soriano, G. Peret A. M. Casó. Lucio de Val. J. Canosa. Guitarras: C. Bó. Escenografía y vestuario: R. Fabián Coreografía: Inisa Pericet Direc.: José María Vilches. Loc. $ 2.000.
★ MUNIC. PRESIDENTE ALVEAR en la MANZANA DE LAS LUCES (al aire libre) Perú 222, 46-6076. Ciclo musical "MELODIA DE HOLLYWOOD". Dir. Mus.: Andrés Asenjo. Puesta en escena: Héctor Bustos. Loc.: $ 2.000,—.
★ ASTRAL. Corrientes 1639 46-5707. Hoy 21 y 23 hs. Soledad Silveyra en:
GIGI
Dir.: Sergio Renán. Con: Carmen Vallejo Nelly Prono, Jorge Petraglia. Betiana Blum. Tina Serrano Roberto Jones S|R.
★ ATENEO. Paraguay 918, 31-2869. Hoy 20.45 y 23.30 hs. YAKI y FRIDA en:
"SHER O NO SHER...
ESTE ES EL TZURE"
Comedia humorística con canciones de Hugo Sofovich. Música de Sioma Winter. Con Walter Yonski y la actuación de Nelly Beltrán y Maurice Jouvet. Dirección: Hugo Sofovich.
★ AVENIDA Av. Mayo 1222, 38-2295 Hoy 20 y 23 hs. Nuevo recital de: NATI MISTRAL en:
CANCIONES Y POESIAS
Miércoles, jueves y viernes: 22 hs. Sábados: 20 y 23 hs. Domingos 20 hs. Loc. en vta. con 5 días de anticipación. Lunes y mart. desc.
★ BLANCA PODESTA. Corrientes 1283, 35-2586. Hoy 21 y 23 hs. ANA MARIA CAMPOY - JOSE CIBRIAN en:
MELISA
de Pepe Cibrian (h.) Gran elenco. Más cómico que nunca.
★ COMICO S.A. (Lola Membrives). Corrientes 1280, 35-2108. Tinayre - Kalfmann - Vanarelli presentan un espectáculo de ¡MAGIA, TERROR, RISAS!
CONDE DRACULA
Con: R. Aubel, I. Córdoba, A. Iglesias, G. Lunadeia, C. Moreno, B. Mujica, T. Zabala. Dirección general: Daniel Tinayre. Martes a jueves: 22 hs. Viernes y sábados: 20 y 22.30 hs. Domingos 20.30 hs. REFRIGERACION.
★ BURLESQUE. Corrientes 483. 40-8520. Cont. de 11 a 4 hs. 60 bellezas eróticas en: LAS GATAS ARDIENTES SE DESNUDAN COMPLACIENTES EN CORRIENTES 483 Con Peggy Palmer Lourdes Luz, Lau, Karen Katia Parkins y elenco de lujo $ 4.000 Domingo descanso.
★ FLORIDA. Florida 160 (Galería Güemes) 30-5310. Pres. su nueva revista: LAS SATANICAS DE DRACULA. Suntuosa, divertida, grandes atracciones y las chicas del Florida. Cont. lun. a vier. de 11 a 23 hs. Sáb. 18 a 1.30 hs.
★ LICEO. Rivadavia y Paraná. - 38-4291. El suceso del año:
MARINA
Gran elenco de 70 artistas. Martes a viernes: 21.30 hs. Sábado: 20 y 23.30 hs. Domingo: 18 y 21 hs. Loc. en venta.
★ MAIPO. Esmeralda 443. 392-4882 Hoy 21, 23 y Trasn.: 1.15 hs.
LA REVISTA DE CHAMPAGNE
con: J. Portales, Norma Pons, Julio de Grazia. Naanim Timoyko. A. Irizar, M. Branco. C. Barbieri. O. Vallcelli. A. Jiménez c|la part esp de Juan Carlos Dual. Dir.: Gerardo Sofovich. P.m.18.
★ ODEON. Esmeralda 367. 45-3635, SERGIO RENAN en:
DRACULA
Romántica, divertida, suntuosa, espectacular. Con: Osvaldo Terranova, Franklin Caicedo, Gigí Rúa, Héctor Bidonde, Pablo Alarcón, Marzenka Nowak y Augusto Krechman. Dir.: Sergio Renán. Miérc. a Vier.: 22 hs. Sáb.: 20.30 y 23 hs. Dgos.: 20 hs. Lun: 22 hs. Martes descanso.
★ PAYRO. Sala San Martín. San Martín 766, 32-5922. Hoy 21 hs. Grupo de la Sonrisa presenta: EL SIRVIENTE SILENCIOSO. (El Montaplatos). De Harold Pinter. Con L. Cordara y R. Doménico. Hoy 22.30 hs. Grupo Puesta en Escena presenta: EL CENTRO-FORWARD MURIO AL AMANECER, de A. Cuzzani. Dir.: O. Ottomani.
★ REGINA. Sta. Fe 1235. 41-5769. Hoy 20 y 22.30 hs.
EL ZOO DE CRISTAL
de Tennessee Williams, con: Luisina Brando, Adrián Ghio, Flora Steimberg, Oscar Martínez. Loc. con 6 días de anticipación.
★ STATUS INTERNATIONAL Corrientes 827. 392-6694. Presenta hoy y todos los días, gran éxito del espectáculo de Strip Tease en continuado con la revista "EL TRIANGULO DE... LAS DESNUDAS" Con un enjambre de mujeres bonitas en el show erótico de todos los tiempos. (P|18a.). Desde las 13 hs en continuado
★ TABARIS. Corr'tes 831. 392-8501 ZULMA FAIAD, OSVALDO PACHECO, ALFREDO BARBIERI, DANIEL GUERRERO en:
ZULMA EN TABARIS
con Carlos Scaziotta, Geissel Ducal, Camila Perisse, Los Crucet, Los Blue Jeans y el Ballet de Carlos Murh. Hoy 21, 23 y Trasn.: 1.15 hs.: Martes descanso.
★ TANGO BAR Corrientes 919 Cont. de 11 a 23 hs. LAS VIRGENES HACEN STRIP TEASE, con su estrella Candy Luz y un gran elenco. Pl. $ 3.000.

VARIEDADES

★ LUNA PARK. Corrientes 99. — 31-1990|5100 y 32-2135|2538. Extraordinaria actuación del más grande show mundial sobre hielo.
"HOLIDAY ON ICE"
Martes a viernes: 21.15 hs.; Sábados y domingos: 18 y 21.30 hs. Lunes descanso. Boleterías: Están habilitadas al público, todos los días de 10 a 20 y las localidades se pueden adquirir hasta con siete días de anticipación. Precios: Platea preferida: $ 13.000, Superpullman: $ 11.000. Platea "C": $ 10.000 P. Alta: $ 8.000. Pullman: $ 8.000 Entrada general, mayor: $ 3.000. Entrada general, menor (de 8 a 12 años): $ 1.500.

CINES

★ A. B. C. Esmeralda 506 392-8506 Cont. de 10 a 3 de la madrug. En vivo: "STRIP TEASE EN VERANO", con las chicas del A.B.C. y el cómico Don Pipo En pantalla: "La Califa" con Romy Schneider
★ ADAN. Corrientes 958. 392-6115. A las 13, 15, 17, 19.5, 21.10 y 23.10:
PERFUME DE MUJER
(P|m|18|a., Con V. Gassman y A. Belli: 14.45, 16.45, 18.45, 20.50 y 22.50 hs.: Varied. Sáb. Trasn. 1.10
★ ALFA. Lavalle 842. 392-1114. Super estreno 79. A las 13, 15, 17, 19.5, 21.10 y 23.15 hs.
EL HOMBRE NUCLEAR
S|R. Con Lee Majors y Richard Anderson, 14.45, 16.45, 18.50, 20.55 y 23 hs. Notic. Sáb. trasn. 1.15 hs.
★ ALFIL. Corrientes 1753. 40-7575. A las 14.15, 16.20, 18.30, 20.45, 23 y sáb. trasn. 1.15 hs.:
LOS FABULOSOS DOBERMAN AL ACECHO
S|R., con Fred Astaire, James Franciscus y Bárbara Eden, 13.45, 15.50, 18, 20.15 y 22.30 hs.: Notic.
★ AMBASSADOR. Lavalle 777. T. E. 392-9700. A las 13, 15.35, 18.5, 20.35 y 23.5. hs.
PARA NOSOTROS, LAS INGLESITAS
P|m|18, de Michel Lang, con Remi Laurent y Stephane Hi'le. 15.15, 17.45, 20.15 y 22.45 hs. Notic. Sáb. trasn. 1.20 hs.
★ AMERICA. Callao 1057. 41-3815. A las 14.45, 16.45, 18.55, 21.05 y 23.15 hs.
QUE LIO... MAMA SE FUE DE CASA
P|m.18. Con Annie Girardot. A las 14.15, 16.20, 18.30, 20.40 y 22.50 Noticiero. Sáb. trasn.: 1.15 hs.
★ ARIZONA. Lavalle 727. 392-6967. Cont. 13.20, 16.35, 19.50 y 23 hs.:
EL KARATECA INVENCIBLE
A las 16.20, 19.35 y 22.45 hs. Notic. A las 14.45, 18 y 21.15 hs.:
PASAJEROS PROFESIONALES
Sáb. trasn. 1 h.: El karateca invencible. (P|m|18).
★ ARTE. Diag. Norte 1156. 35-7934. Cont. 16, 18, 20, 22 y 23.45 hs. HISTORIAS PROHIBIDAS. Dir. F. Fellini, L. Malle, R. Vadim, con J. Fonda y B. Bardot. (P|m|18). Sáb. trasn. 1.20: Venecia rojo shocking.
★ ATENEO Paraguay 918. 31-2869 A las 14.40, 16.20 y 18 hs.
LA HISTORIA DE HEIDI
Dibujo animado. Hablado en castellano.
★ ATLAS. Lavalle 869. 392-1936. A las 13.50, 16.10, 18.30, 20.50 y 23.10 hs.:
QUE LIO... MAMA SE FUE DE CASA
Con Annie Girardot, P|m|18. A las 13.30, 15.40, 18.00, 20.30, 22.40 hs.: Noticiero. Sáb. trasn.: 1.15 hs.
★ AVENIDA, Av. Mayo 675, 33-0826, Cont.: 14.40, 18.20, 22 hs.: Romeo y Julieta: 13.20, 17, 20.40 hs.: Robinson Crusoe, P|m|18.
★ BIARRITZ Suipacha 482 392-0356 A las 13.20, 15.40, 18.10, 20.40 y 23.10 hs
DOÑA FLOR Y SUS DOS MARIDOS
P|M18 con Sonia Braga y Mauro Mendoca: 13.10, 15.20, 17.45, 20.20 y 22 50 hs. Nottiic Sábado trasnoche
★ BROADWAY. C'tes 1155. 35-2345. A las 14.10, 17, 19.50 y 22.50 hs.
F. I. S. T.
p|m|18. Con S. Stallone y R. Steiger. Direc.: Norman Jewison. 13.50, 16.40, 19.30 y 22.30 hs. Noticiero. Sáb trasn. 1.20 hs loca. en venta con 2 días de anticipación.
★ CALLAO. Callao 91. 40-1898. - A las 15, 17.40, 20.20 y 23 hs.:
LOS PERROS DE PAJA
P|m|18.Con Dustin Hoffman y Susan George. Direc.: Sam Peckintah. A las 14.35, 17.15, 19.55 y 22.35 hs Noticiero Sáb. Trasn.: 1.10 hs.
★ CAPITOL. Sta. Fe 1848. 44-2379 A las 13.30, 15.55, 18.20, 20.45 y 23.10 hs.:
PARA NOSOTROS, LAS INGLESITAS
(P|m|18). Dir.: Michel Lang, con Remi Laurent y Stephane Hillel. 15.30, 17.55, 20.20 y 22.45: Notic. Sáb. trasn. 1 h. Refrig.
★ CERVANTES. Belgrano 1890. 38-5698. Cont 14.50, 18.50 y 22.40 hs. QUE LIO... MAMA SE FUE DE CASA. 16.35 y 20.35 hs.: Niña de día, mujer de noche. 14.30 hs.: Varied. (P|m|18).
★ CINEMA UNO. Suipacha 460, 392-1112. A las 13, 14.50, 16.50, 18.55, 21.5 y 23.15 hs.:
LA VENGANZA DE LA PANTERA ROSA
S|R. Con Peter Sellers. 14.40, 16.30, 18.35, 20.45, 22.55 hs. Not. Sáb. trasn. 1 hora.
★ CINEMATECA (Teatro SHA). Sarmiento 2255. 46-2170. A las 15, 17, 19, y 23 hs.: El ciudadano, de Orson Welles. P|m|14. Lunes: El boxeador.
★ CONCORDE. Lavalle 825. 33-1850. A las 13.25, 15 45, 18.10, 20.35 y 23.5 hs.: En sistema "SENSURROUND" estreno:
GALACTICA —ASTRONAVE DE COMBATE
S|R.Con Richard Hatch y Lorne Greene 13.10, 15.25, 17.50 20.10 y 22.45 hs. Varied. Sáb. Trasn 1.15 hs

GUIA DE TEATROS Y CINES

★ COSMOS 70. Ctes. 2046 49-0862 Homenaje a Sergio Eisenstein. Unico día: 14.10, 16, 17.50, 19.40, 21.30 y 23.20 hs:
OCTUBRE
P|m|18. Mañana: Alejandro Nevsky.
★ ELECTRIC. Lavalle 836, 392-1846 Continuado desde las 13 hs.: VIAJE FANTASTICO EN GLOBO; EL PEQUEÑO GRAN ROBIN HOOD. S|R. Sábado trasnoche.
★ EMPIRE Hip. Yrigoyen 1934, 47-8770. Cont.: 15, 18.20 y 21.45 hs.: El puente sobre el río Kwai. 14.20, 17.45 y 21.5 hs.: Varied. S|R.
★ GAUMONT Rivad. 1635. 40-3050. A las 14.30, 16.40, 18.50, 21 y 23.10
YO SOY TIMIDO PERO ME DEFIENDO
S|R. Con Pierre Richard. Aldo Maccione. A las 14.10, 16.20, 18.30, 20.40 y 22.50 hs.: Noticiero Argentino.
★ GRAN REX. C'tes. 857. 392-8000 A las 13.10, 15.40, 18.10, 20.40 y 23.10 hs.:
SATANICO
Con Lino Ventura. P|m|18. 15.10, 17.40, 20.15, 22.45 hs.: Noticiero. Sáb. trasn.: 1.20 hs.
★ GRAND SPLENDID. S. Fe 1860. 44-0808. A las 13.50, 16.5, 18.25, 20.50, 23.15 hs.:
EL ASESINO QUE CONMOVIO AL MUNDO
P|m|18. Con Christopher Plummer, Florinda Bolkan y Maximiliam Schell, 16.40, 18.5, 20.25, 22.50 hs:: Noticiero. Sáb. Trasn.: Próximo estreno: Presagio.
★ GRAN VICTORIA Av. de Mayo 883. 34-1498. Cont. de 8 a 3 hs: Suecia infierno o paraíso; Los guapos; A la muchacha le gustaba tocar la trompeta. (P|m|18). Color.
★ IDEAL. Suipacha 378. 35-3300. - A las 13.50, 16.10, 18.30, 20.50. 23.10 y sáb. trasn. 1.120 hs.:
ESPOSAMANTE
con Laura Antonelli y Marcello Mastroianni. (P|m|18). A las 15.45, 18.5, 20.25 y 22.45: Not. Próx.: Presagio.
★ IGUAZU. Lavalle 940. 393-9931 A las 13, 15.20, 17.50, 20.25 y 23 hs.
TIBURON 2
(P|m|14|a.) Con Roy Scheider y Lorraine Gary; a las 15 17.25, 20 y 22.35 hs.: Varied. Sáb. Trasn. 1.30
★ LARA Av. de Mayo 1225. 38-0966 Cont.: 14, 18.20, 22.40 hs.: Julia: 16.15, 20.40 hs.: Cabaret. P|m 18. Sáb. Trasn.: 0.50 hs. La canción es la misma.
★ LEOPOLDO LUGONES. Corrientes 1530. A las 15, 17, 19, 21 y 23 hs.: "Los desconocidos de siempre". S|R. Dir.: M. Monicelli. Platea $ 1.200,—.
★ LIBERTADOR. Ctes. 1384. 40-7447 A las 13, 15, 17, 19.5, 21.10 y 23.15 horas;
EL BOSQUE DE LOS ABEDULES de Andrzej Wajda. P|m|18. 14.40, 16.40, 18.45, 20.50, 22.55 hs.: Noticiero. Sáb. trasn.: 1.25 hs.
★ LOIRE. Corrientes 1524. 49-1900. A las 14, 16.15, 18.35, 20.55, 23.15 horas:
MOVIE MOVIE
S|R. Con C. Scott. 15.55, 18.15, 20.45, 22.55. Sáb. trasn.: 1.15 hs.
★ LORANGE. Cor'tes 1372. 45-7386. A las 13, 14.55, 16.55, 19, 21.10 y 23.20 hs.:
EL SOCIO DEL SILENCIO
(P|m|18|a.) Con Elliot Gould y Susanah York. 14.40, 16.40, 18.45, 20.55 y 23 hs. Noticiero. Sáb. Trasn. 1.15.
★ LORCA. Corrientes 1428. 40-5017. A las 13.20, 15.20, 17.20, 19.20, 21.20 y 23.20 hs.:
LOS ZINGAROS SE VAN AL CIELO con Svetlana Toma y Gregori Grignouiri. 15, 17, 19, 21 y 23 hs. Notic. Sáb. trasn. 1,10 hs.
★ LORENA. Corrientes 1351. 46-7501. A las 13.10, 15.5, 17, 19.5, 21.15 y 23.20 hs.:
LA CARRERA DE LA CEBOLLA (P|m|14). con Pierre Richard. (Copia nueva). 14.50, 16.45, 18.50, 20.55 y 23 hs.: Notic. Sáb. trasn. 1.10 hs.
★ LOS ANGELES. Corrientes 1770. 40-2742. Primera sala en el mundo consagrada a
WALT DISNEY
A las 14, 16.45 17.30, 19.15, 20.55 y 22.30 hs.:
ALICIA EN EL PAIS DE LAS MARAVILLAS
Hablada en castellano. El fantástico mundo de las maravillas donde los animales hablan y las flores bailan.
★ LOSUAR. Corrientes 1743. 40-6100 A las 13.25, 15.15, 17.10, 19.15, 21.30 y 23.20 hs.:
EL HOMBRE NUCLEAR
S|R., con Lee Majors. 15, 16.50, 18.55, 21 y 23 hs.: Notic. Sáb. trasn. 1 h.
★ LUXOR. Lavalle 669. 393-3393. A las 13.25, 15.25, 17.20, 19.20, 21.10 y 23.20 hs.
LA ULTIMA AVENTURA
P|m|18. De Jan Halldoff, con Ann Zacharias y Marianne Aminoff. 13.5, 15.5, 17, 18, 21 y 23 hs.: Varied. Sáb. Trasn. 1.30 hs.
★ METRO Cerrito 570. 35-4219. - A las 13.5, 15.27 18, 20.33 y 23.4 hs.:
TIBURON 2
(P|m|14|a.) Con Roy Scheider y Lorraine Gary. Basada en la novela de P. Benchley: 15.12, 17.46, 20.18 y 22.49 hs. Varied. Sáb. Trasn. 1.30
★ METROPOLITAN. Corrientes 1343 40-1064. A las 14.50, 16.55, 18, 21.10, 23.25 y sáb. trasn. 1.15 hs.:
FORMULA 1 (Fiebre de la velocidad) (P|m|14). con CARLOS REUTEMANN, Mario Andretti, Niki Lauda y muchos más. 14.25, 16.30, 18.55, 20.45 y 23 hs.: Notic.
★ MONUMENTAL. - Lavalle 780. 393-8865. A las 13, 14.55, 16.55, 19, 21.5 y 23.10 hs.
EL SOCIO DEL SILENCIO
P|M|18 Elliot Gould y Christopher Plummer 14.45, 16.50, 18.45, 20.50 y 22.50 hs. Notic. Sáb. Trasn 1.15 horas
★ MULTICINE (8 microcines). Corrientes 753, Lavalle 754 393-4478 Cont de 7 hs. a 1 de la madrug Sáb. Trasn. 1.15 hs. SALA UNO (P|m|18) Como me enseñaron a amar; La secretaria. SALA DOS: De la China con furor; El guerrero chino P|m|18. SALA TRES P|m|18. La orgía: Superdecameron 3. SALA CUATRO: La fidelidad; Furia en la isla P|m|18. SALA CINCO: Una esposa infiel: Los crímenes del Clan Manson P|m|18.
★ NORMANDIE. Lavalle 852. 392-1000. A las 13, 15, 17, 19, 21 y 23.10:
LA ENTRENADORA
(P|m|14), con Cathy L. Crosby y Michael Biehn, 14.40, 16.40, 18.40, 20.40 y 22.45: Not. Arg. Sáb trasn. 1.15 hs.
★ OCEAN Lavalle 738. 392-1515 A las 13, 15, 17, 19.5, 21.10 y 23.15
YO SOY TIMIDO PERO ME DEFIENDO
S|R. Con P. Richard, A. Maccione M. Coutelier y J. Francois. A las 14.35, 16.35, 18 40, 20.45 y 22.50 hs.: Noticiero. Sáb. Trasn. 1.30 hs. Jueves estreno: "Los super agentes no se rompen".
★ OPERA. Corrientes 860. 35-1333. A las 11.50, 14.55, 17.30, 20.5 y 22.40 hs.: Notic. A las 13, 15.25, 18, 20.35, 23.10 y sáb. trasn. 1.20 hs.:
EL ASESINATO QUE CONMOVIO AL MUNDO
(P|m|18), con Maximilian Schell, Florinda Bolkan y Christopher Plummer, Dir.: Veljko Bulajic.
★ PARAMOUNT Lavalle 845. A las A las 13, 14.40, 16.20, 18, 19.40, 21.25, 23.25 hs.:
LA INVASION DE LAS TARANTULAS GIGANTES
P|m|18. 14.20, 16, 17.40, 19.20, 21.5, 22.50 hs.: Noticiero. Sáb. Trasn.: 1.20 hs.
★ PARIS. Lavalle 708. 392-2016. A las 13.35, 15.30, 17.25, 19.25, y 23.25 hs. LA 7ma. COMPAÑIA... ¿AVANZA O RETROCEDE? S|R. Con J. Lefevre y P. Mondy. 13.15, 15.5, 17, 19, 21 y 23 hs. Notic. Sáb. Trans. 1.30 hs.
★ PLAZA. Corrientes 939. 392 7577. A las 14.10, 16.20, 18.30, 20.50, 23.10:
ALGUIEN MATO A MI MARIDO
(P|m|18), con Farrah Fawcett Majors y Fred Bridges. 13.50, 16, 18.10, 20.20 y 22.45 hs. Not. Sáb. trasn.
★ REAL. Esmeralda 425 392-3600. Cont.: 13.45, 15.35, 17.25, 19.15, 21 y 22.40 hs. RIENDONOS CON TOM Y JERRY; 15.15, 17.5, 18.55, 20.40 y 22.25 hs. Not Arg S|R
★ ROSE MARIE. Corrientes 786. 45-6448. A las 13.40, 16.55, 20.10, 23.25 hs.: Un verano del 42; 12, 15.10, 18.25, 21.40 hs.: Pascualino 7 bellezas. Sáb. Trasn.: 1.30 hs. Un verano del 42.
★ SALA UNO. B. Sur Mer 649. 88-0420. A 1 cuadra de Corrientes y Pueyrredón. A las 14, 15.50, 17.40 y 19.30 hs.:
LA HISTORIA DE HEIDI
S|R. Dibujos animados hablados en castellano; Variedades: 15.30, 17.20 y 19.10 hs.
★ SANTA FE 1. S. Fe 1947. 44-2980 A las 14.35, 16.45, 19, 21.10 y 23.30 horas:
LA CARRERA DE LA CEBOLLA
P|M|14, con Pierre Richard; 14.10, 16.25, 18.35, 20.50 y 23 hs. Varied. Sábado trasn. 1.20 horas.
★ SANTA FE. S. Fe 1947. 41-8980. A las 13.45, 16, 18.20, 20.35 y 22.55 horas:
EL SOCIO DEL SILENCIO
P|M|18, con Elliot Gould: 13.25, 15.40, 18, 20.15 y 22.30 hs. Not. Sábado trasn. 1 hs
★ SARMIENTO Lav. 852. 392-2338. A las 13 15.30 18, 20.30 y 23 hs.:
LOS PERROS DE PAJA
P|m|18. Con: Dustin Hoffman y Susan George. Direc.: San Peckinpah A las 15.10, 17.40, 20.10 y 22.40 hs. Noticiero Arg. Sáb. Trasn.: 1.30 hs
★ S. LAVALLE. Lavalle 921. 35-0233 Cont.: 13.40, 16, 18.20, 20.40 y 23.5 hs. EL COMPADRITO. c|J. Travolta y O. Newton Jones. 15.40, 18, 20.20 y 22.45 hs. Varied. P|m|18. Sáb Trasn 1.15 hs
★ STUDIO. Santa Fe 2511. 821-5845 A las 14.10, 16, 17.50, 19.40, 21.30 y 23 hs. Arturo Rubinstein en: EL AMOR A LA VIDA, S|R. 15.40, 17 y 30, 19.20, 21.10 y 23 hs. Notic. Sáb. trasn.: Un fantasma en el paraíso.
★ SUIPACHA. Suipacha 442. 392-1195 Cont.: 13.35, 15.55, 18.15, 20.35 y 22.55 hs. FUGA EN EL SIGLO 23 Con Michael York 13.15, 15.35, 17.55, 20.15 y 22.55 Not. Saado trasn.
★ TROCADERO Lav. 820. 392-1455 A las 13, 15, 17, 19, 21.5, y 23.10 horas:
LOS FABULOSOS DOBERMAN AL ACECHO
La banda de los perros de nuevo en acción Con Fred Astaire, James Franciscus y Bárbara Eden. 22.45 hs Not. Sábado trasn. Ref.

ALMAGRO

★ BIOGRAFO UNO. Corrientes 4638 Cont.: 15.30, 18.55, 22.25 hs. Not. 15.45, 19.10, 22.40 hs. Los fabulosos Doberman al acecho: 17.30 y 20.50 hs. Un león llamado Christian, S|R.
★ P. DEL CINE. Rivadavia 2636. 812-1818. Cont.: 14.20, 18.15 y 22.15 hs. Los perros de paja, con D. Hoffman; 16.20, 20.30 hs. Una pasión juvenil; 18 y 22 hs. Noticiero. P|M|18.
★ ROCA. Rivadavia 3733. 812-1517 Cont.: 16.10, 19.30 y 22.50 hs. Los fabulosos Doberman al acecho: 14.25, 17.45, 21.5, hs. Un león llamado Christian: 15.55, 19.15, 22.35 hs. Notic. S|R.

BELGRANO

★ BELGRANO. Cabildo 2356. 784-5691. Cont. 14, 15.55, 18.20, 20.45 y 23.5. Los perros de paja, con D. Hoffman; 17.55, 20.30 y 22.45 hs. Not. P|M|18. Sábado trasn.
★ CABILDO. Cabildo 2348. 784-2852. Cont. 14.50, 18.50, 22.50 y Sáb. trasn. El socio del silencio; 16.40, 20.40 hs. Un día muy particular.
★ FANTASY. Cabildo 685.711-6696. A las 14. 15.45. 17.30, 19.15 y 20.55 hs.: de WALT DISNEY, dibujo animado hablado en castellano: ALICIA EN EL PAIS DE LAS MARAVILLAS. Diariamente noche. 22.30 y Sáb. trasn. 0.15 hs. Barrio Bohemio. P|M|18.
★ Gral. PAZ. Cabildo 2702. 781-1412 Cont. 16.15, 19.35, 23 hs. Yo soy tímido pero me defiendo: 14.30, 17.50, 21.1 hs. Cinco locos en el infierno; 16, 19.20, 22.45 hs. Not.
★ G. SAVOY. Cabildo 2829. 781-6300 Cont.: 16, 19.35, 23.10 hs. y Sáb. trasn. 1 hs. El hombre nuclear: 14.20, 17.40 y 21.15 hs. Nos encontraremos en el infierno: 19.20 y 22.55: Not. S|R.
★ LIDO. Cabildo 2241. 701-2900 Cont.: 15.10, 17.20, 20 22.40 y Sáb trasn.: Fiebre de sábado por la noche; 14.40, 18.50, 22.30 hs. Not.
★ MIGNON. Juram. 2433. 784-... Cont.: 14, 16.5, 18.25, 20.40 y 22.50 hs.: Esposamante: 1550, 18, 20.15, 2235 hs Not. P|M|18. Sáb trasn. 1 h.

BOEDO

★ CUYO Boedo 858. 97-6975 — Cont.: 15.50, 19.20 y 23 hs. Yo soy tímido pero me defiendo, con Pierre Richard; 14.15, 17.30, 21 hs.: Cinco locos en libertad; S|R, Sábado trasn.
★ G. SAN JUAN. San Juan 3246. 97-4293. Cont.: Operación Dragón; Las adolescentes; Gracias tía; P|M| 18 años.
★ LOS ANDES. Boedo 777. 97-4233 Cont.: 15.20, 19.15 y 23 hs. Los perros de paja, con D. Hoffman; 13.50, 17.25, 21.10 hs. La granja sin sol. P|M|18.
★ N. PALACE. San Juan 2461. 941-1733. Cont.: 16.10, 19.40, 23.10 hs. El hombre nuclear; 14 30, 18, 21 25 hs. Nos encontraremos en el infierno. S|R. Sáb. trasn. El hombre nuclear
★ N. SELECT. Av. San Juan 2540. 941.5008. Cont.: 14.50, 18.40, 22.30 hs. La venganza de la Pantera Rosa: 16.40, 20.30 hs. Los hijos del trueno. S|R.

COLEGIALES

★ ARGOS. F. Lacroze 3455, 54-0673. Cont.: 16.20, 19.40, 23 hs. Los fabulosos Doberman al acecho; 14.35, 17.55, 21.15, hs. Un león llamado Christian; 16.5, 19.25, 22.45 hs. Noticiero S|R.
★ ATALAYA. Córdoba 4627. 772-0790 Cont.: 15.18.30, 22.40 hs. La historia de Heidi; 16.45, 21 hs. Viaje al fin del mundo. S|R.
★ RIALTO. Córdoba 4287. 86-8764. Cont.: 15, 19 y 23 hs.: El hombre fenómeno; 16.50 y 21 hs.: El rey Pelé.

FLORES

★ COLISEO. Boverino 36. 631-6181. Cont.: 14.30, 17.50, 21.15 hs. Nos encontraremos en el infierno: 16.10, 19.40, 23 hs. El hombre nuclear: 19.30, 22.50 hs. Notic.
★ CONTINENTAL. Carabobo 943 631-2218. Cont. El socio del silencio; Los malditos. P|M|18 Sábado trasn. Gracias tía; Romance en la cama.
★ FENIX. Rivadavia 7862. 612-8858. Cont.: 15.5, 18.45, 22.45 hs Esposamante; 18.45, 20.40, 20.40 hs Siete hombres al amanecer: 14.55, 18.30 y 22.30 hs. Not.: P|M|18.
★ FLORES. Rivadavia 6561. 631-3701. Cont.: 16, 19.30, 23 hs Soy tímido pero me defiendo; 14.0, 17.35, 21.5 hs. La pata o la pechuga? S|R 15.45, 19.15, 22.45 hs Notic. Sábado trasn. Soy tímido pero me defiendo.
★ G. PRIX. Gaona 2963. 59-2551. Cont.: 15.30, 19.10, 22.45 hs. El hombre nuclear, con Lee Majors; 17.20 20.50 hs. Nos encontraremos en el infierno con R. Moore y Lee Marvin. S|R.
★ GRAN RIVADAVIA. Rivadavia 8600. 69-1256. Cont desde 14.30 hs. Cupido motorizado enamorado; Bernardo y Bianca: Sáb. trasn.
★ L. DE VEGA. Lope de Vega 1744 567-4343. Cont.: 14.50, 18.30, 22.25 hs El hombre nuclear: 16.40, 20.35 hs. Nos encontraremos en el infierno; S|R.
★ MORENO. Rivad. 5050. 90-4303 Cont.: 15.30, 19.30, 23.20 hs. Qué lío... mamá se fue de casa: 17 y 21 hs. Niña de día, mujer de noche. P|M|18.
★ PUEYRREDON. Rivadavia 6871 612-6389 Cont.: 15.45, 19.10, 22.35 hs. Not. y: Los fabulosos Doberman al acecho: 14.15, 17.35 y 21 hs. Un león llamado Christian. S|R.
★ R. INDARTE. Rivera Indarte 44. 612-5500. Cont. 15.5, 19, 23 hs. Los perros de paja: 17 y 21 hs. Una pasión juvenil: P|H|18. Sábado trasn. 1hs Los perros de paja.
★ SAN JOSE. Rivad. 7350. 611-5989 Cont. desde 13.30 hs. Qué lío... mamá se fue de casa: Niña de día, mujer de noche; P|M|18.
★ SAN MARTIN. Rivadavia 7000. 612-5416. Cont. desde 13.30 hs.: Kung Fú ataca a la mafia: Guerra brava: Sáb. trasn.

LINIERS

★ GRAN LINIERS. Gral. Paz 17 638-2264. Cont.: 14.20, 17, 19.40, 22.30 hs.: Tiburón 2; P|M|14.
★ GRAN ODEON. Montiel 100, 641-7678. Cont.: 14.40, 18.30 y 22.30 hs. Alicia en el país de las maravillas: 16.45 y 10.30 hs. Cupido motorizado enamorado; S|R.
★ MARTIN FIERRO. Av. Gral. Paz 47. Cont. 15.40, 19.10, 22.45 hs. El hombre nuclear: 14, 17.30, 21 hs. Nos encontraremos en el infierno. S|R.

MATADEROS

★ ALBERDI. J. B. Alberdi 6100. 68-0496. Cont.: 14.30, 18.30, 22.30 hs. Doña Flor y sus dos maridos; 16.35, 20.35 hs. Una valija diplomática. P|M|18.

★ BUENOS AIRES. Av. del Trabajo 5230, 68-2325. Cont. desde 14.30 hs. Fórmula 1 (fiebre de la velocidad). Pl. $ 1.500.
★ EL PLATA. J. B. Alberdi 5735. 67-1118. Cont.: 16. 19.30 y 23 hs. Qué lío... mamá se fue de casa; 14.20, 17.35, 21.10 hs. Más allá del amor, P|M|18.
★ G. LUGANO Murguiondo 4002, 60-3457. Cont. desde 14.30 hs. Alicia en el país de las maravillas; Cupido motorizado enamorado S|R.
★ JORGE NEWBERY Barrio Gral. Savio. Cont. desde 14.30 hs.: Vamos a matar con Django; Aventuras en la selva Nº 2. S|R.

ONCE

★ MAJESTIC. Pueyrredón 236. 87-9636. Cont.: 14.35, 18.45, 23 horas: Doña Flor y sus dos maridos 14.15, 16.50, 21 hs. Mi ardiente timidez. P|M|18. Sáb. trasno: Los perros de paja.
★ LORIA. Rivadav. 3008, 87-1430. Cont.: 16.15, 19.45 y 23 hs.: Los doctores las prefieren desnudas. 14.30, 18 y 21.10 hs.: El cordo de América. P|M|18.

PALERMO

★ G. NORTE. Santa Fe 3730, 72-8408 Cont.: 15.10, 17 45, 20.15 y 22 55 hs. Satánico; P|M|18: 14.30, 17.10, 9.45 y 22.30 hs.: Not.
★ N. ROSEDAL. Serrano 2454. 774-301. Cont.: 13.35, 17.30, 22.15 hs. Los perros de paja: 15.35, 20.20 hs. Una pasión juvenil; P|M|18.

SUR

★ DANTE. Alte. Brown 1246, 21-6484 Cont. desde 14.30 hs. Vamos a matar con Django; Duelo sobre patines.
★ RIVAS. La Rioja 2054, 91-1841. Cont. desde 14.30 hs. Vamos a matar con Django; Aventuras en la selva N 2º. S|R. Pl. $ 1.500.

VILLA DEVOTO

★ ACONCAGUA, Gral. Mosconi 3250, 571-5208. Cont. desde 14.30 hs. Vamos a matar con Django; Príncipe y mendigo: S|R. Sábado trasn. Platea $ 1.500.
★ EUROCINE. Nueva York 3330 50-1443. Cont.: 14.40, 19 y 22.50 hs. Alguien mató a mi marido; 16.45 y 20.45 hs. Ella sí, yo también; Sáb. trasn. 0.50 hs. P|M| 18.
★ PARQUE Cuenca 3254. 50-4418. Cont. desde 14.30 hs.: Fuerza 10 de Navarone: El hombre araña S|R.

VILLA URQUIZA

★ 25 DE MAYO. Triunvirato 4438. 51-1859. Cont.: 15.40, 19.20 y 23 hs.: Yo soy tímido, pero me defiendo, 714, 17.30 y 21.10: La pata o la pechuga. S|R.

GRAN BUENOS AIRES

★ AVELLANEDA - Colonial: La trastienda: El secreto de un chico bien; Marta, memoria de la perversión.
—Gral. Roca: Agujas doradas; La pistolera del Oeste; Erik, el vikingo.
★ BELLA VISTA - Gran Pacífico: Qué lío... mamá se fue de casa; Niña de día, mujer de noche.
★ BERNAL - Monumental: Fiebre de sábado por la noche: Trama macabra.
★ BOULOGNE - Gral. Belgrano: Bellísimo super Lando; Mientras no se comente.
—Super: Furia; Las angustias del Dr. Mel Brooks.
★ CASEROS - Gral. Urquiza: La venganza de la Pantera Rosa; Los diamantes son eternos.
—Paramount: Doña Flor y sus dos maridos: Amor libre.
★ CIUDADELA - Ciudadela: Desnuda en la arena; Intimidades de una cualquiera; Los días del amor.
☆ EL PALOMAR - Helios: El socio del silencio; Marche o muera.
★ HAEDO - Gral. Rex: Fuerza 10 de Navarone: El hombre araña.
★ JOSE C. PAZ - Paz: Aventuras en la selva Nº 2; Vamos a matar con Django.
★ LA TABLADA - M. Güemes: El karateca invencible; Pasajeros profesionales.
★ LOMAS DE ZAMORA - Avenida: La venganza de la Pantera Rosa; La espía que me amó.
—Coliseo: Alguien mató a mi marido; El amor violado.
—Español: Fuerza 10 de Navarone; Atrápame si puedes.
—Gran Lomas: Qué lío, mamá se fue de casa; Sybil, confesiones de una adolescente.
★ QUILMES - Cervantes: Alguien mató a mi marido; El amor violado.
—Moderno: Furia; Cabaret.
—Rivadavia: Fuerza 10 de Navarone: El hombre araña.
★ RAMOS MEJIA - San Martín: El hombre nuclear; Nos encontraremos en el infierno.
★ SAN MARTIN - Ateneo: Perfume de mujer; Sexo loco.
—Gran Plaza: La venganza de la Pantera Rosa; Solo se vive dos veces.
—Moreno: Doña Flor y sus dos maridos; Amor libre.
★ SAN MIGUEL - Mayo: Satánico; Cuentos para después de cenar.
—San Miguel: Furia; Momento de decisión.
★ V. ALSINA - Gran Alsina: Alicia en el país de las maravillas; Cupido motorizado enamorado.
★ VILLA BALLESTER - Majestic: La venganza de la Pantera Rosa; El animal.
—Sarmiento: Alguien mató a mi marido; El amor violado.

CRONICA, Edición de la Mañana. Registro Propiedad Intelectual: Nº 1.388.467 Director: Mario Alberto Fernández.
Redacción, Administración y Publicidad: Azopardo y Garay. Tel.: 221-1001/1051/1101.

EL OPERATIVO "LIMPIEZA" EN PROVINCIA

LA PLATA, 26 (De nuestro corresponsal). — La policía de la provincia de Buenos Aires, en lo que va del año, inspeccionó trece villas de emergencia instaladas en las zonas de Morón, Lanús, San Martín, La Plata, Tigre, Zárate y San Nicolás. Estas inspecciones, según informó la institución, tiene como finalidad erradicar los elementos de malvivir que se instalan en esos lugares, aunque también es propósito fundamental socorrer a personas necesitadas e instaurar en esos sitios el orden, la limpieza y la decencia.

Durante el operativo se inspeccionaron 800 viviendas; fueron identificadas 1.527 personas; 14 extranjeros ingresados debidamente al país. Asimismo el personal policial actuante procedió a sacrificar 110 animales de la raza canina que pululaban por la zona y vacunó a otros 151 que circulaban por la calle.

♦ **INFRACTORES**

Cabe señalar, además, que durante estos operativos —se desarrollaron entre el 1º y el 17 del corriente mes— las autoridades provinciales detuvieron a 15 violadores de la ley 8031 (Código de Faltas, nueve personas fueron "internadas" por portación de armas; 4 por prostitución; 9 por ebriedad y otras 13 por no aportar sus datos personales.

♦ **"OPERATIVO SOL"**

No obstante esa actividad, la policía de la Provincia de Buenos Aires informa que continúa plenamente el "Operativo Sol". Es que desarrollar esa tarea se constituye en la prioridad del organismo. El mismo ha sido diagramado con gran responsabilidad. No es de extrañar entonces, que los automóviles patrulleros vayan cargados de "bocinas" advirtiendo a los automovilistas sobre cualquier contratiempo en la ruta. Para ello dispuso que el número de su personal sea mayor que en otras oportunidades en todas las zonas preferidas por el turismo y puso en movimiento otros resortes adecuados para la mejor eficiencia de sus servicios, como ser elementos mecánicos.

MULTAS AL POR MAYOR

Severas Sanciones Municipales

Modificó la Municipalidad Metropolitana el régimen de penalidades vigente, a fin de que las nuevas disposiciones cumplan la función preventiva y represiva que **el orden, la seguridad, la higiene y la moralidad** exigen lográndose además una adecuada administración de justicia en el ámbito comunal.

El nuevo régimen de penalidades, que comenzará a regir desde el 1º de febrero próximo, facilita y estimula el pago voluntario de la pena de multa en aquellos infractores de reconocan su culpabilidad, con el fin de evitar demoras y recargos burocráticos de alto costo económico en la administración de la justicia de faltas.

Además, en los casos de infracciones a las normas del tránsito, se considerará extinguida la acción penal por el pago voluntario administrativo, antes de la iniciación del juicio, del 70 por ciento del monto mínimo de multa fijado para cada infracción.

De esta franquicia estarán exceptuados quienes conduzcan en estado de alteración siquica o de ebriedad, o bajo la acción de tóxicos o estupefacientes, que deberán abonar una multa de 200.000 a 2.000.000 de pesos, e inhabilitación para conducir desde 60 días hasta 2 años, siendo ésta definitiva en los casos de reincidencia.

Otras excepciones se refieren a las infracciones por disputar carreras en la vía pública, que serán penadas con multa de 200.000 a 2.000.000 de pesos, e inhabilitación para conducir desde 60 días hasta un año, o guiar sin haber obtenido licencia expedida por autoridad competente, en cuyo caso la multa será de 100.000 a 2.000.000 de pesos, aplicándose arresto de hasta 30 días en el supuesto de reincidencia.

Tampoco se considerará extinguida la acción penal si se permite el manejo a personas sin licencia, penándose la infracción con multa de 100.000 a 1.000.000 de pesos; y por la falta de silenciador o colocación de dispositivos antireglamentarios, salida directa de los gases de escape, e instalación indebida de interruptor de silenciador, cuya multa oscilará de 100.000 a 1.000.000 de pesos, con la alternativa de arresto hasta 30 días.

♦ **CHAPAS PATENTES**

También la Justicia de Faltas será inflexible si se comprueba la adulteración de las chapas patentes o permiso de circulación; o el uso de una chapa distinta de la asignada por la autoridad competente, debiendo el contraventor pagar un multa de 200.000 a 2.000.000 de pesos.

El pago voluntario podrá hacerse personalmente o por terceros, en los lugares habilitados y por los medios autorizados, siempre que se efectivice dentro de la echa de vencimiento impresa en la citación pertinente.

Aparte de las sanciones a infracciones de tránsito, se aplicarán distintas penas por faltas contra la autoridad municipal; sanidad e higiene; seguridad, bienestar y estética ciudadana; moral y buenas costumbres; por infracciones a las normas que regulan el servicio de transporte de pasajeros y de escolares, y faltas relativas al transporte de elementos en especial.

Entre otras sanciones que prevé el régimen de penalidades, por la venta o tenencia de animales en infracción a las normas sanitarias o de seguridad vigentes, se aplicará una multa de 20.000 a 1.000.000 de pesos y/o clausura hasta 30 días, y/o arresto hasta 10 días.

♦ **RESIDUOS Y AGUAS SERVIDAS**

El arrojo de residuos, aguas servidas o escombros en la vía pública, o de los desperdicios o tierra que produzca el barrido de las veredas, será penado con multa de 50.000 a 2.000.000 de pesos y/o clausura y/o arresto hasta 30 días.

Por el uso de recipientes para residuos domiciliarios que no se ajusten a las condiciones reglamentarias, o su ubicación fuera de los horarios establecidos, deberá abonarse una multa de 20.000 a 1.000.000 de pesos y/o clausura de hasta 20 días y/o arresto hasta 15 días.

A su vez las emanaciones de gases tóxicos serán pasibles de multa de 100.000 a 5.000.000 de pesos, más las alternativas de clausura y arresto.

Otras sanciones son las siguientes: por iniciación sin permiso de obras reglamentarias, nuevas, ampliaciones o modificaciones, multa de 50.000 a 2.000.000 de pesos y/o arresto hasta 10 días; la falta de reparación o mantenimiento en buen estado de cercas y aceras, multa de igual monto y/o arresto de hasta 30 días, y por falta de matafuegos o sus cargas vencidas, de 20.000 a 1.000.000 de pesos.

Por la venta, reserva, ocultación o reventa de localidades de espectáculos públicos en forma prohibida, se aplicará una multa de 50.000 a 2.000.000 de pesos y/o arresto de hasta 15 días, y de 200.000 a 2.000.000 de pesos a la empresa que lo consintiere o fuere negligente.

Además, la reventa de localidades de los teatros municipales será sancionada con multa de 200.000 a 2.000.000 de pesos y/o clausura hasta 90 días y/o arresto hasta 30 días.

♦ **MORAL Y BUENAS COSTUMBRES**

Por las infracciones a las normas en resguardo de la moral y las buenas costumbres, que tiendan a disminuir el respeto que merecen las creencias e instituciones religiosas, o lesionen el sentido de la dignidad humana y de la libertad de cultos, en los espectáculos o diversiones públicas, se aplicará multa de 100.000 a 5.000.000 de pesos y/o clausura de hasta 30 días y/o arresto de hasta 30 días, y/o inhabilitación hasta 130 días. Las penas se aplicarán al empresario y al autor material de la obra.

A su vez, por estar en malla o con el torso desnudo en la vía pública, plazas y paseos, que no estén destinados como solario o natatorio, se abonará multa de 20.000 a 200.000 pesos, y/o arresto de hasta 5 días.

También se penará la incitación al libertinaje o el atentado a la moral con multa de 200.000 a 5.000.000 de pesos y/o clausura y arresto, y cuando la incitación fuese cometida por persona que simule otro sexo, con multa de 500.000 a 5.000.000 de pesos y/o arresto de hasta 30 días.

Se sancionará, además, con multas y/o arrestos de distinto carácter el abuso de la credulidad pública mediante adivinaciones y sortilegios; la fabricación, tenencia y venta de sustancias, drogas o aparatos para usar con fines de placer, y el maltrato a los animales.

PROMULGAN LA LEY DEL REGIMEN AUTOMOTRIZ

El Poder Ejecutivo Nacional sancionó y promulgó anoche la ley 21.932, por la que se instaura un nuevo régimen para la industria automotriz.

La norma, que regirá desde el 31 del corriente mes, apunta a insertar al sector productor dentro de los lineamientos fundamentales del orden económico general, a posibilitar al mejoramiento tecnológico del sector, a permitir la ampliación y apertura de mercados de exportación a través de nuevos mecanismos de intercambio, y a inducir a una creciente competitividad —tanto interna como externa— con el consiguiente mejoramiento relativo de los niveles de precios al usuario.

Establece la ley que el PEN "podrá autorizar la instalación de nuevas empresas terminales productoras de automotores o el cambio de titularidad de las existentes en actividad", previa evaluación y dictamen de la autoridad de aplicación.

Antes del 31 de enero se dictará la reglamentación de la norma, donde quedará establecida la clasificación de automotores de producción nacional.

Esa reglamentación determinará los porcentajes de autopiezas importadas que podrán incorporar las empresas terminales a los automotores de producción nacional, sobre la base de la relación entre valores de aforo de las autopiezas y valores de aforo de vehículos completos.

Dichos porcentajes compatibilizarán la necesidad de una mayor libertad de decisión en materia de producción de automotores, con el nivel de desarrollo alcanzado por la industria de autopiezas en el país.

Respecto a la fabricación de automóviles para exportación, la norma establece que las terminales podrán incrementar dichos porcentajes en el caso que se encuadren en el régimen vigente de admisión temporaria.

La reglamentación de la ley también deberá hacer posible el promedio de autopiezas importadas entre los modelos que las empresas produzcan dentro de la misma categoría, pudiendo establecerse un porcentaje mínimo de integración nacional para cualquier modelo dentro de la categoría cuando las circunstancias lo hagan necesario.

Otro aspecto que deberá verse reflejado en la reglamentación, será el establecimiento de un nivel arancelario por aplicarse a la importación de automóviles. Esto asegurará "que la competencia externa sea razonable y gradual, sobre la base de un sistema de derechos y precios oficiales mínimos de importación".

Se aclara, además, que los precios oficiales mínimos no podrán ser inferiores a sus similares en el mercado interno del país de origen y deberán contemplar la imposición de un flete mínimo, teniendo en cuenta la política de reciprocidad que mantengan los países exportadores en materia de importación.

El nuevo régimen establece sanciones a las empresas terminales que no cumplan con las disposiciones consignadas.

Entre esas sanciones, se cuentan las siguientes:

—En caso de incumplimientos meramente formales, multas de hasta el 5 por ciento del monto actualizado del activo corriente y no corriente.

—Por otros incumplimientos, caducidad de la autorización para la fabricación de automotores en el país.

—Y, según la gravedad de la falta, multas de hasta el 50 por ciento del monto actualizado del activo corriente y no corriente.

En el mensaje que acompaña a la nueva norma legal se señala que "la industria automotriz argentina ha completado un ciclo alcanzando un nivel internacional de calidad, lo que permite iniciar una etapa más exigente que deberá centrarse en la reducción de cosos como base de expansión del mercado".

Mardel está a pleno y la llegada del fin de semana fue nuevamente vehículo de flamantes "marplanautas". Había muy poco lugar en la arena y el "tiburón" la emprendió con la curvilínea "sirena" sin que tuviera importancia la presencia de las "señoras gordas". No hay que tener mucha imaginación para adivinar el "verso", pero ella no parece muy convencida, ¿o sí?...

FELICES "MARPLANAUTAS"

MAR DEL PLATA, 26 (De nuestro corresponsal). — Las playas volvieron a verse hoy cubiertas de gente que desde hora temprana se volcó masivamente a la vera del mar a gozar de otra excelente jornada veraniega. El sol brillante y una temperatura propicia —al mediodía se registró la máxima con 32º 1 décima— hicieron las delicias de los turistas, cuando la temporada se encuentra a pleno y más aún cuando ya se avecina una nueva "oleada" de "marplanautas" en este fin de semana.

Con la clásica fisonomía estival se pudo observar que las playas céntricas mantuvieron un intenso movimiento. Y, por supuesto, las "tangas", bikinis y otros cada vez más breves trajes de baño femeninos atrajeron la atención del sexo fuerte, pero "tiburones" y "viejos lobos de mar", desde las ardientes arenas de Mardel, se conforman con solo recrear la vista con las hermosas niñas y, de tanto en tanto, darse un chapuzón en el Atlántico y desprenderse del "acaloramiento" provocado por las "sirenas".

En el sector de la Rambla Casino, el mar se mantuvo dudoso, por lo que se procedió a izar el banderín rojo con fondo negro, demarcatorio de las condiciones del agua. Ello no fue óbice para que los turistas tuvieran su sesión de baño diario y se "castigaran" de la mejor forma posible.

Como todos los fines de semana, hoy comenzó a notarse un sensible incremento en el tránsito de vehículos por la ruta Nº 2, y las autoridades policiales encargadas del "Operativo Sol" procedieron a reforzar el control de la carretera entre Mar del Plata y Buenos Aires, con el fin de evitar que se produzcan accidentes.

También en el sector costero, rumbo hacia las playas del sur, se observan largas caravanas de automóviles. Es que algunos prefieren la tranquilidad, al "ruido" de Marpla, y deciden castigarse en Punta Mogotes, Chapadmalal y otros balnearios vecinos.

Por otra parte, por trenes y ómnibus continúan llegando nuevos turistas y —debido a la gran demanda de pasajes— se proyecta, para fines de mes, reforzar los diagramas desde esta ciudad hacia Buenos Aires, y desde la Capital Federal hacia la costa atlántica.